ANO XXXV — N.º 10.565 — RIO DE JANEIRO, SÁBADO, 25 DE AGÔSTO DE 1962

Diario Carioca

Fundador: J. E. de Macedo Soares

Poço M-2 há um ano pega fogo

MAPELE (BA) — Completou, ontem, um ano o incêndio que irrompeu no poço de petróleo M-2, nesta cidade, que tornou inúteis todos os esforços dos bombeiros especializados da Petrobrás para sua extinção. O fogo já causou prejuízo de mais de 13 milhões de cruzeiros, não obstante a mobilização de técnicos para a sua debelação. Técnicos norte-americanos foram contratados para dar combate ao fogo, sem êxito, até o momento

TEMPO: Bom, com nebulosidade.
TEMPERATURA: Estável.
VENTOS: Quadrante Sul, fracos. Visibilidade boa.
MÁXIMA: 22.6 (Serviço Geográfico do Exército).
MÍNIMA: 13.8 (Santa Teresa).

Juraci: não existe regime parlamentarista no Brasil

"Não existe um regime parlamentar no Brasil. Existe, sim, um hibridismo; daí a necessidade do plebiscito" — declarou à reportagem o sr. Juraci Magalhães, candidato a senador pelo Estado da Guanabara, comentando o acôrdo firmado em Brasília para a atencipação da consulta plebisicitária.

O sr. Juraci Magalhães considera sem fundamento as afirmações de que o convênio foi alcançado sob pressão, "porque os homens que detêm a autoridade não se deixam intimidar por provocações de movimentos isolados de rua que só intimidam os fracos".

AUTENTICIDADE

—"Na situação atual — acrescentou — quando se procura responsabilizar o Presidente da República pelas falhas que encontramos na administração, o culpado passa a ser o Gabinete. Quando se procura o Gabinete, vêmos que êle não tem poder para encaminhar e resolver os problemas. Por isso é que eu defendo a realização do plebiscito. É uma oportunidade de se fazer um parlamentarismo autêntico ou o presidencialismo como é.

O sr. Juraci Magalhães acha que todos devem ficar traqüilos, porque o que decidir o Congresso será acatado pela maioria das fôrças, e os agitadores não obterão nenhum êxito: —"Eu já disse mesmo que no Brasil só é forte a Lei. Nem o Presidente da República, nem o Congresso poderiam dar golpe, porque só a lei tem fôrça perante a opinião pública. Criou-se uma consciência legislativa no Brasil".

NORDESTE

Dizendo que, na realidadde, hoje, o Govêrno Federal não funciona, o sr. Juraci Magalhães afirmou que também hoje é só o Nordeste que é tratado com indiferença: — Eu, como Governador da Bahia, tenho dificuldade para tratar dos problemas do Nordeste, pois vejo que não há Govêrno

(Conclui na 3ª página)

Para Senador JURACY MAGALHÃES

Fantasma Azul na GB

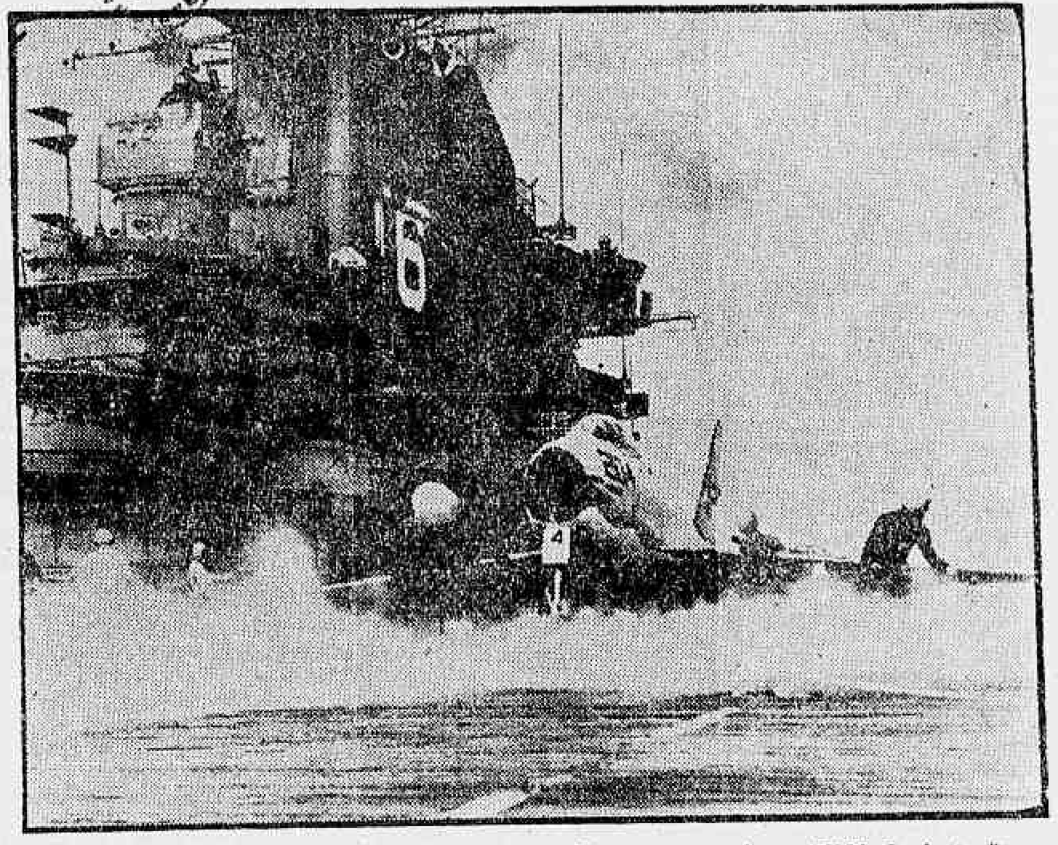

Chegou, ontem, ao Arsenal de Marinha o porta-aviões norte-americano "USS Lexington", que está em viagem de regresso da base naval de San Diego da Califórnia, onde estêve a serviço da frota de defesa do Extremo Oriente, desde 1955. O "Lexington" que é um dos mais antigos porta-aviões da Marinha de Guerra dos E.U.A. ficará na Guanabara até a próxima terça-feira. Hoje e amanhã os cariocas poderão visitá-lo das 13 às 16 horas. Durante a Segunda Guerra Mundial o "Lexington" participou da batalha do Mar Coral, com grande êxito, o que lhe valeu o apelido de "Fantasma Azul". (Reportagem na última página)

'Pagador' contra censura

Na tarde de ontem, o chefe de Polícia encaminhou ao governador do Estado um expediente em que a "Cinesdistri Ltda"., produtora do filme "O Pagador de Promessas" protesta junto ao Executivo da Guanabara contra a polícia carioca, por ter esta, há tempos, classificado aquela película como 'imprópria para menores de 18 anos". A medida da companhia se baseia no fato de ter o Serviço de Censura de Brasília fixado em dez anos o limite de impropriedade do filme.

A reportagem, o Sr. Newton Marques Cruz — titular do DFSP — informou que a limitação agora reclamada, não foi ato seu, mas sim do Juiz de Menores, com quem está, porém, de inteiro acôrdo. Disse, ainda, que o Serviço de Censura da Guanabara age em comum com o Juizado de Menores. Por fim, disse o chefe de Polícia que o corpo de censores do Juizado achou que o filme "tinha a finalidade de atingir o público pela via do sentimento, mas criticava instituições através de tipos estandartizados e diálogos inconvenientes".

"ASSIM É BOM"

Segundo ainda, o Sr. New-

(Conclui na 3ª página)

"Símbolo da saudade"

O "premier" Brochado da Rocha, tendo ao lado o general Amauri Kruel, chefe da Casa Civil da Presidência, ao lado do busto de Vargas (cheio de flôres) na Cinelândia

Mistério no inquérito no DC-8 submerso no Galeão

Enquanto a Comissão de Inquérito insiste em fazer mistério, negando-se a fornecer informações, o DC-8 da Panair do Brasil que foi acidentado no Galeão quando tentava levantar vôo continua submerso. O tenente Evandro, oficial-de-dia na Base Aérea do Galeão, alegando que ontem não havia expediente negou-se a fornecer o paradeiro do presidente do inquérito, coronel Chastenet.

Um casal de passageiros que se salvou milagrosamente do desastre compareceu ontem ao balcão da Panair com a finalidade de reaver seus pertences. Nessa ocasião, o casal, que não quis se identificar, foi intimado a prestar depoimento ante a "comissão fantasma". Seguidos pela reportagem, os sobreviventes da tragédia penetraram nas dependências da emprêsa, enquanto os jornalistas eram barrados por ordens do sr. Lauro.

"SALCHICHAS" FABRICADAS

Os homens-rãs da Marinha, na manhã de ontem, deram início aos trabalhos de recolhimento de bagagens, as quais foram encaminhadas às autoridades da Aeronáutica. A quantidade de volumes não foi revelada à reportagem, sabendo-se que todos os objetos foram relacionados.

O capitão-tenente Emanuel Medrado informou à reportagem que as "salsichas" de nailon que serão introduzidas no interior do avião estão sendo fabricadas por uma firma especializada em São Paulo. Possivelmente, dentro de quatro dias, será iniciada a "operação içamento".

MAIS UM CADÁVER

Segundo informações dos homens-rãs da Marinha, no interior do PP-PDT continua uma mulher, que até agora ainda não foi identificada ou reclamada. Informaram ainda que o corpo da mulher já foi libertado do cinto de segurança; entretanto, quando realizavam a operação, seu corpo se soltou e ficou prêso no teto do avião.

Com a escuridão, não foi possível localizar em que parte está o cadáver. Ainda hoje os homens-rãs — dependendo de claridade — poderão localizar o cadáver e retirá-lo.

COMISSÃO FANTASMA

Muito embora o coronel Chastenet tenha prometido dar informações sôbre o andamento do inquérito, isso não ocorreu e as informações estão sendo negadas. O tenente Evandro, de serviço na Base Aérea do Galeão, procurado pela reportagem, negou-se a informar o paradeiro do coronel Chas-

(Conclui na 3ª página)

Baiana no colo

Prometendo voltar logo que fôr possível, "Miss Universo" regressou ontem a Buenos Aires

Jango visitou o túmulo de Vargas e não disse palavra

SÃO BORJA — Precedendo verdadeira romaria de moradores da localidade, bem como de pessoas procedentes de Pôrto Alegre e municípios vizinhos, o presidente João Goulart reverenciou, ontem, a memória do presidente Getúlio Vargas, na data comemorativa de sua morte, depositando uma coroa de flôres no túmulo do ex-chefe do govêrno demorando-se, alguns minutos, em silêncio, não fazendo depois qualquer pronunciamento relativo ao acontecimento. Mais tarde, descerrou uma placa de bronze, com a Carta Testamento, junto ao busto de Getúlio Vargas, na capital gaúcha.

Por outro lado, afirmando que "as flôres são o símbolo de nossa saudade e compreensão pelo teu sacrifício", o primeiro-ministro Rochado da Rocha, acompanhado pelos três ministros militares e alguns civis, prestou, ontem, homenagem ao ex-presidente da República, colocando em seu busto, na Cinelândia, uma coroa de flôres que se juntou às dezenas de outras ali depositadas. Enquanto a Banda dos Fuzileiros Navais executava o toque de silêncio, milhares de pombos sobrevoavam o local, completamente tomado por uma grande multidão.

NACIONALISTA

Acompanhado de alguns assessores, o ministro Suzano, da Marinha, deixou suas flôres ao lado do busto, afirmando que "Getúlio foi o fundador do nacionalismo. Os ministros Nélson de Melo, da Guerra e Reinaldo de Carvalho, da Aeronáutica, ambos à paisana, deixaram "corbeilles" sem comentários.

O "premier" Brochado da Rocha, ao lado de sua espôsa, disse a seguinte oração: "No alto de uma suave coxilha, donde se avista a cidade de São Borja, num túmulo simples, como o lar paterno, repousam os restos mortais do inolvidável estadista, cuja memória agora homenageamos. Estas flôres são o símbolo da saudade e também da compreensão e do reconhecimento do povo brasileiro ao sacrifício de Getúlio Vargas".

(Conclui na 3ª página)

Jango exaltará Caxias

O toque da alvorada nos monumentos a Caxias, Osório, Floriano, Deodoro, Laguna e Dourados, às 6 horas da manhã, dará início hoje, em todo o país, das comemorações do "Dia do Soldado", simbolizado no Duque de Caxias, patrono do Exército.

A principal solenidade da data será realizada no Panteon de Caxias, com a presença do presidente da República e demais altas autoridades civis e militares. O ato terá início com a exaltação a Caxias, entrega de condecorações da Ordem do Mérito Militar, seguida de desfile pela tropa.

Revivendo os tempos da Guerra

(Conclui na 3ª página)

Para medir o Sol

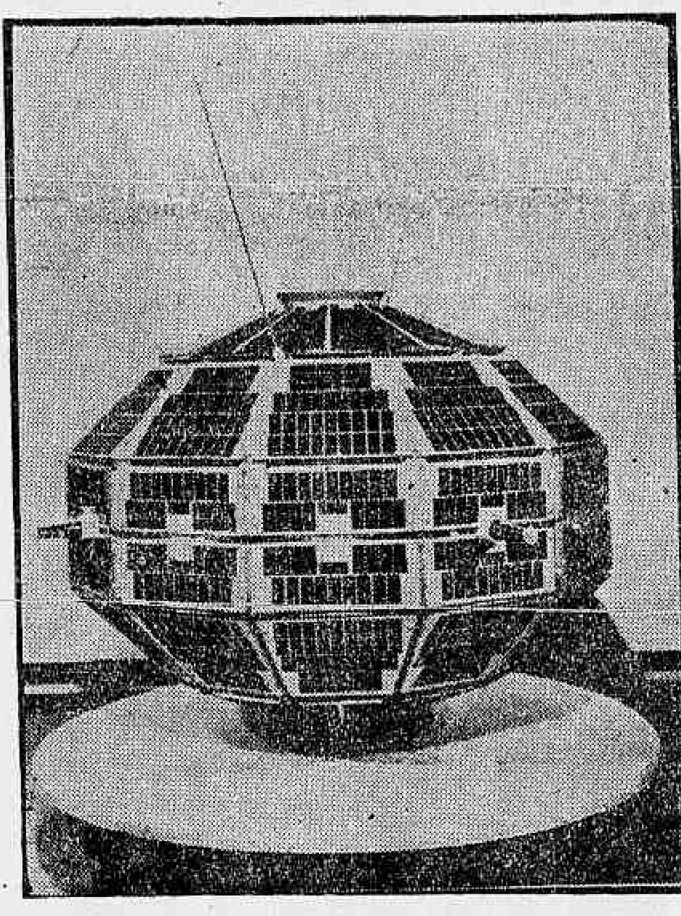

"Alouette" é o nome dêste satélite artificial, planejado e construído no Canadá, e que será lançado em Cabo Canaveral dentro do programa especial internacional dos Estados Unidos. O "Alouette" destina-se a observações geofísicas, tais como medições da atividades solar e dos raios cósmicos, e deverá ser colocado em uma órbita de 300 a 900 quilômetros de altura. (Foto USIS)

BERLIM

Proposta reunião de potências

BERLIM, WASHINGTON, LONDRES, MOSCOU — Em notas de texto idêntico, os Estados Unidos, a Grã-Bretanha e a França repetiram, ontem, sua proposta à União Soviética de um encontro quadripartite com a finalidade de impedir o agravamento da situação, já muito tensa, na ex-capital da Alemanha.

Por outro lado, a União Soviética, em nota entregue aos E.U.A., protestou contra os "ataques e provocações em Berlim Ocidental, aos militares e civis soviéticos", afirmando que tomará enérgicas medidas caso se repetirem êsses incidentes.

APEDREJADO

O Departamento de Estado norte-americano não fêz o menor comentário sôbre a nota soviética limitando-se um por-

(Conclui na 3ª página)

Pára-quedas dirigido

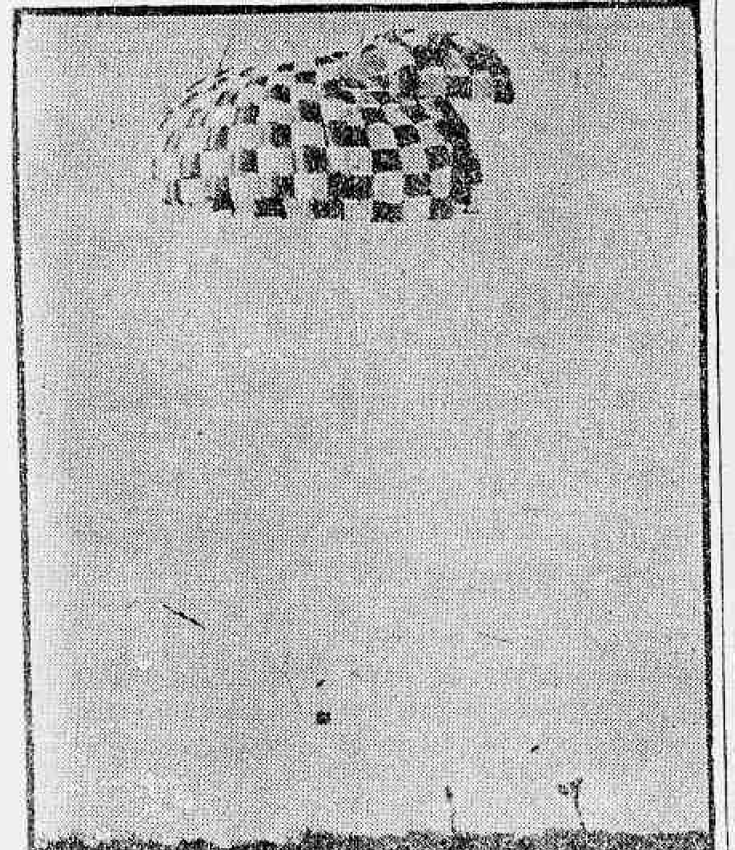

O pára-quedas da foto é do tipo "Plidesail", aperfeiçoado pela Northrop, dos Estados Unidos, para ser empregado na recuperação das naves e cápsulas espaciais. A espaçonave "Apollo" será a primeira a utilizar o nôvo pára-quedas, nas explorações que fará à Lua. O "Glidesail" está sendo fabricado pela Agência Nacional de Aeronáutica e Espaço (NASA), pode ser pilotado e é capaz de executar uma curva completa de 360 graus. (Foto USIS)

Herbert Levi: 'Moscou tem assessôres no Planalto'

"Os fatos estão aí: o presidente da República cerca-se de elementos notòriamente votados ao credo marxista e leva essa transigência ao ponto de ter entre seus assessôres próximos, elementos marcadamente comunistas, com cursos feitos em Moscou", declarou o deputado Herbert Levi, presidente da UDN, comentando a interpelação que encaminhou à Mesa da Câmara dos Deputados, no que, acrescentou, não foi movido "por qualquer sentimento de hospilidade para com os srs. João Goulart e Brochado da Rocha".

"Quando o sr. João Goulart açula determinadas fôrças — disse ainda o deputado Herbert Levi — não sabe se estará em condições de contê-las. Este é o sentido da minha crítica, porque não temos ilusões quanto aos sentimentos íntimos do presidente da República: anticomunista pela sua formação, pelas suas origens, pelos seus interêsses, proprietário de terras que é, e grande".

CONVIVÊNCIA

O Sr. Herbert Levi ressalva que não pretende acusar os srs. João Goulart e Brochado da Rocha de coniventes com o comunismo internacional — "que marcou o Brasil e a América Latina para sua próxima prêsa no plano da revolução mundial" — mas que não poderia deixar de "interpelá-los sôbre fatos que ocorrem na administração federal".

"Procurei esquecer — aduziu — as experiências do passado, os fatos do passado e cogitei, apenas, do presente e do futuro. Fiz, até, um curso de convivência com o Sr. João Goulart, recebendo, por isso, críticas de companheiros de partido que entendiam ser a aproximação inconveniente para os objetivos de vigilância e de fiscalização que nos incumbem".

COLAPSO

O presidente da UDN, ao

(Conclui na 3ª página)

"SÃO PAULO"
COMPANHIA NACIONAL DE SEGUROS DE VIDA
DIRETORES:
Dr. José Maria Whitaker
Dr. José Carlos de Macedo Soares
Dr. Firmino Antônio Whitaker
Sucursal do RIO DE JANEIRO — Av. Rio Branco, 173 — 10.º andar — Sede: Rua 15 de Novembro, 324 — SÃO PAULO

Lacerda: Brasil mal passou Idade Média

MILÃO — "O Brasil se encontra a meio caminho entre a Idade Média e a Era Atômica, entre o colonialismo feudal e a democracia", declarou o governador Carlos Lacerda, do Estado da Guanabara, em entrevista ao jornal milanês "Corriere della Sera", poucas linhas após haver dito: "O verdadeiro perigo para nós não é o comunismo. Neste continente não existem classes no sentido europeu da palavra, e estas massas não podem ser comunistizadas. Antes de tornar-se comunista, esta sociedade deveria alcançar o estágio capitalista".

"Nós nos salvaremos — disse o governador da Guanabara — queimando seja a etapa capitalista, seja a comunista. Antes, porém, deveremos ajustar contas com a incapacidade dos governos, com o egoismo cego das classes dirigentes, com a insensibilidade dos profissionais da política, os quais consideram o poder como uma meta e não como um meio e a riqueza pública como uma riqueza privada".

Copa deixa tristeza na volta de 'Miss-U'

Falando da Bahia e dos quitutes que saboreou na Boa Terra, Miss Universo, srta. Norma Beatriz Nolan embarcou triste para Buenos Aires porque só viu Copacabana num dia que chovia copiosamente.

Relutando em confirmar o seu casamento, Miss Universo admitiu que vai cuidar do assunto pois já elegeu o seu predileto: um feliz e simpático conterrâneo que é presidente de uma Companhia Imobiliária em Buenos Aires.

ELEGANCIA DA MULHER

Impressionada com a mulher brasileira que em sua opinião "é muito elegante e sabe se vestir", Norma confessou que não tinha esperanças de vencer o concurso de Miami, razão pela qual não tinha receio de nenhuma das candidatas. Se pertencesse ao júri Miss Universo teria escolhido o cetro para Miss Brasil ou ainda para Miss Israel

VOLTARÁ A COPA

Confessando que estranhou o calor de Recife, adorou Salvador, principalmente, o mercado da cidade-baixa, "Miss-U" disse que sua maior tristeza foi passar apenas um dia em Copacabana, justamente quando chovia a cântaros e não havia sol.

Sorrindo e contagiando a alegria que o cansaço e os desmaios não conseguiram tirar, — Norminha — ficou sendo chamada assim pelos brasileiros seus amigos — prometeu: qualquer dia voltarei a Copacabana.

Moedas de 50 cruzeiros

Cédulas de 5.000 ou 10.000 cruzeiros e moedas de 5, 10 e 50 cruzeiros serão emitidas, tão logo seja discutido e aprovado o projeto de lei que regulamenta a matéria pelo Congresso Nacional. Serão ainda determinadas providências, no sentido de se suprimirem os níqueis de 10, 20 e 50 centavos.

O diretor-executivo da SUMOC, prof. Olávio Gouveia de Bulhões, que prestou a informação, falando sôbre a desvalorização da moeda brasileira disse que "êsse estado de coisas é transitório, pois o Brasil deverá adquirir estabilidade monetária, dentro de 2 ou 3 anos e, depois disso, o cruzeiro subirá de cotação, voltando-se então, a adotar notas no valor máximo de 1.000 cruzeiros.

SISTEMA BANCARIO

Comentando as medidas solicitadas pelo "premier" Brochado da Rocha no Congresso Nacio-

(Conclui na 3ª página)

Novos tremores abalam o sul da Itália

ROMA e NÁPOLES — Dois novos terremotos se registraram ao meio dia no sul da Itália, embora sua violência não passasse da zona inferior da escala sísmica —anunciou o Observatório Sismológico do Vesúvio.

Seu epicentro voltou a ser a região de Ariano Irpino, onde também se produziram os movimentos tectonicos dos dias passados, os quais ocasionaram 18 mortos e obrigaram a milhares de pessoas a dormir ao ar livre.

SOCÔRRO ÀS POPULAÇÕES

Por outro lado, telegrama remetido de Nápoles diz que continua sem interrupção em tôdas as zonas da Campânia e das outras regiões onde ocorreram ùltimamente repetidos abalos sísmicos, a obra de socorro às populações.

DESABRIGADOS

No decorrer desta noite, que numerosos desabrigados tiveram de passar em alojamentos de emergência, outros contingentes de materiais de reconstrução afluíram nas regiões afetadas, especialmente em Ariano Irpino, Montecalvo, Mirabella Eclano, Sant'Angelo Trimonte e Molinara: esta última aldeia ficou pràticamente destruída pelo terremoto.

O número das vítimas do desastre aumentou para 17, pelo falecimento de uma mulher que ficara ferida no desmoronamento da sua casa. (DPA — TRP — ANSA — DC).

Atenção e preocupação dos EUA na entrega de armas soviéticas a Cuba

Possível o envio de foguetes e projéteis

WASHINGTON — A União Soviética reiniciou as entregas em grande escala de equipamentos militares e o envio de técnicos a Cuba, segundo foi informado em círculos oficiais norte-americanos. Foi acrescentado que o govêrno dos Estados Unidos observa a situação com muita atenção e alguma preocupação. Entre os embarques soviéticos, segundo se indicou, figuram possivelmente projéteis e foguetes.

Nos círculos aludidos foi dito que uma intensificação bastante pronunciada dos embarques de armas soviéticas começou em fins de julho, depois de um compasso de espera aberto em princípios do ano. Acredita-se que pelo menos oito embarcações soviéticas entregaram carregamentos militares em portos cubanos entre 26 de julho e 8 de agôsto.

NAVIOS EM VIAGEM

A partir de então foram entregues outras remessas e se soube que vários navios estão em viagem para portos da ilha. No último mês, chegaram a Cuba não menos de vinte cargueiros soviéticos.

Os funcionários indicaram que os embarques de material bélico incluem grandes partidas de viaturas de transporte, equipamento eletrônico e de construção, viaturas de comunicações, de radar e de outros tipos militares e geradores de energia móveis.

Grande parte do equipamento parece destinada a melhorar as defesas da costa e aérea de Cuba, segundo declararam os aludidos informantes.

PROJÉTEIS

Pelo volume dos caixões e outros dados obtidos acredita-se que os embarques podem incluir "projéteis terra-ar", similares ao "Nike" norte-americano. Já foram fornecidos esses projéteis soviéticos ao Iraque a Ondonésia, mas se acredita que não contam com carga nuclear.

Calcula-se que entre 3.000 e 5.000 técnicos soviéticos estão em Cuba, onde apenas "várias centenas" de economistas e militares se encontravam antes de julho.

Os funcionários norte-americanos calculam que dada a presença de equipamento eletrônico, é possível que os soviéticos desejem observar os lançamentos de projéteis norte-americanos.

Os novos fornecimentos de material bélico não aumentarão muito a limitada capacidade ofensiva das fôrças armadas cubanas.

Os abastecimentos remetidos pela União Soviética parecem indicar que o Kremlin decidiu aumentar o apoio dado a Cuba. (UPI-DC).

Submarino desconhecido em águas suecas

ESTOCOLMO — Um submarino desconhecido foi localizado ontem à noite em águas juridiscionais suecas, nas proximidades da Ilha de Gotland, perto da qual estava em manobras a marinha sueca.

Cargas antisubmarinas foram lançadas, já que o submarino não obedeceu a ordem de emergir, afastando-se em seguida, para águas internacionais.

ESPIONAGEM

O Estado-Maior Sueco diz tratar-se de um flagrante caso de espionagem por parte de um país indeterminado.

RADIATIVIDADE

Ao mesmo tempo, outro telegrama, também procedente de Estocolmo, diz que, como era de se esperar, a radiatividade aumentou na Suécia, após as últimas explosões nucleares soviéticas, informa o Instituto de Física, acrescentando que o gráfico de radiatividade é inferior. (DPA-TRP-DC)

Satisfez aos líderes a manifestação argelina

ARGEL — Tanto o "bureau" político do "homem forte" da Argélia, Ahmed Ben Bella, como os chefes militares neutros do país se atribuíram hoje a vitória em sua luta por conquistar as simpatias do povo de Argel.

O Conselho do Quarto Distrito Militar (Willaya), que abarca a esta capital, publicou um comunicado "agradecendo aos milhares de argelinos que compareceram a demonstração de solidariedade a seus irmãos e filhos do Exército de libertação.

PROVA DE FÔRÇA

A afirmação do Bureau Político de que foi um êxito a prova de fôrça provocada pelo conselho do Willaya foi feita em uma entrevista a imprensa pelo braço direito de Ben Bella, Mohammed Khider, referindo-se as manifestações de ontem na cidade disse: "foi um êxito a prova popular".

TRIUNFO

Os observadores políticos aqui disseram hoje que, em realidade, ninguém parece haver triunfado ontem no que se refere ao povo de Argel.

APÊLO

O conselho do Willaya fêz ontem a primeira hora um apêlo a que se realizassem manifestações em massa do povo da capital em favor dos militares que visavam claramente a contrabalançar uma grande concentração política que Ben Bella havia convocado.

MANIFESTAÇÕES

O estudo do que ocorreu de fato mostra hoje que em diversos lugares se efetuaram manifestações estimuladas pelo Willaya.

PARTICIPANTES

Contudo, o número de participantes foi pequeno e as manifestações foram interrompidas por contramanifestantes partidários de Ben Bella. Ademais, muitos dos participantes disseram que não estavam a favor de nenhuma das duas partes, senão que reclamavam simplesmente a volta a normalidade.

MINORIA

No total, as manifestações dos militares assistiram muito menos pessoas das 15.000 que compareceram a concentração de Ben Bella. Porém fontes fidedígnas informaram hoje que sòmente uma minoria dessas ... 15.000 era de Argel, pois a maioria havia sido trazida de zonas rurais. (UPI-DC).

ONU fiscaliza o cessar fogo na Guiné

HAIA — Dezessete observadores militares da ONU chegaram hoje a ex-colonia holandesa da Nova Guiné.

A comissão, dirigida pelo sueco Olaf Melin, fiscalizará o cessar fogo firmado na semana passada em Nova York, entre a Holanda e a Indonésia, com vista à transferência de território papua.

BRASIL NA COMISSÃO

Os membros da comissão procedem do Brasil, Índia, Suécia e outros países neutros.

PANFLETOS

Um avião continuou lançando panfletos sôbre a selva, informando aos guerrilheiros indonésios emboscados acêrca do cessar fogo e instando-os a deporem as armas.

REPETENTES

Quase todos os observadores já cumpriram tarefas semelhantes no Congo ou na faixa fronteiriça de Gaza.

REAÇÃO

Enquanto isso ocorre, Nicolas Jouwe, o mais popular dos líderes papuas da Nova Guiné Ocidental (colônia holandesa cuja soberania será transferida para a Indonésia), ficará vivendo na Holanda.

NOVA GUINÉ

Manifestando seu desejo de não permanecer sob o comando da Indonésia, Jouwe, que é casado com uma holandesa, afirmou à imprensa que voltará dentro de alguns dias a Holandia (capital da ex-colonia), para discutir com seus partidários a possibilidade de formarem uma futura Nova Guiné independente.

PLEBISCITO

Segundo os acôrdos assinados em Nova York entre a Holanda e a Indonésia, até 1969 o povo papua deverá decidir em plebiscito se prefere ficar unido à Indonésia, que entrementes administrará o território, ou deseja obter a independência. (DPA — TRP — DC).

Súmula Capixaba

Embaixador do Japão em visita à CVRD

VITÓRIA — Esteve em visita a esta capital o embaixador do Japão, procedente de Itabira (Minas Gerais), onde assistiu a extração de ferro das jazidas da Companhia Vale do Rio Doce. O representante nipônico anunciou na sua chegada, que viera a Vitória, especialmente convidado pela CVRD para conhecer as instalações portuárias de embarque e desembarque de minério.

O diplomata foi alvo de significativas homenagens por parte dos dirigentes valedocianos, seguindo, no mesmo dia, para a Guanabara. O embaixador do Japão foi hóspede oficial da Companhia Vale do Rio Doce durante toda a sua visita às instalações da emprêsa.

VAI ATÉ O FIM

— «Não desisti, não desistirei e irei com a minha candidatura até o final». As declarações foram prestadas à reportagem do DC pelo sr. Dair de Sousa Alves, elemento pertencente à diretoria do Sindicato dos Ferroviários e que teve seu nome lançado à deputação estadual para representar a classe. Atribuiu o sr. DSA os boatos divulgados de que teria renunciado à candidatura ao fato de existirem elementos que pretendiam desfrutar também dos votos dos ferroviários, mas que viram baldados seus esforços com o lançamento de seu nome. — «Resisti e não desejei mesmo entrar em política» — disse-nos o líder ferroviário. «Mas já que acedi aos apêlos de meus companheiros de sindicato, não os deixarei nem os decepcionarei: irei até o fim.»

FESTIVAL OBTEVE SUCESSO

Obteve grande sucesso o concêrto realizado, no auditório da Escola Técnica de Vitória, com músicas de Claude Debussy, a cargo de alunos e professôres da Escola de Música do Espírito Santo. A promoção foi comemorativa do centenário de nascimento do imortal clássico francês e levou até o salão de espetáculos daquele tradicional estabelecimento de ensino um grande número de espectadores, que aplaudiu com entusiasmo. Foram executados números de piano e violino, registrando-se, também, apresentações de balé e de canto. Destaque-se que a iniciativa do festival em aprêço foi totalmente dos alunos da Escola de Música, com o apoio do Centro de Cultura Musical Ricardina Stamato e de alguns professôres.

PSD DE CACHOEIRO VAI COM BORELI

Confirmando o noticiário que havíamos divulgado, semana passada, o sr. Pedro Sechin deliberou confirmar sua renúncia à candidatura ao cargo de prefeito de Cachoeiro de Itapemirim, pelo PSD, não atendendo, desta forma aos insistentes apelos que lhe vinham formulando os correligionários. É que, como acentuamos, insatisfeito com o comportamento do candidato de seu partido à governadoria, o banqueiro Jones Neves, resolvera o sr. Sechin não aceitar a sua candidatura em relação ao pleito sucessório municipal e afastar-se, incontinenti, da sua órbita. E o fêz denunciando que o sr. Jones Neves estava em conluio com candidatos estranhos ao seu grêmio, fato que agora está totalmente confirmado com o apoio imediato dado pelo PSD de Cachoeiro, por recomendação expressa do sr. Neves, ao nome do sr. Nelo Borelli, já homologado, inclusive, pelos pessedistas da terra de Rubem Braga.

DIVERSAS

Marcada por uma feliz apresentação a aparição no vídeo do sr. Eurico Resende, candidato a senador pela Coligação Democrática. O sr. Resende completou mais um ano de vida, na ocasião, e foi alvo de várias homenagens por parte de uma legião de admiradores que o aguardavam após o programa. • Foi contemplada com o prêmio concedido pelo Centro SESC-SENAC para a escolha, em concurso, da melhor frase sôbre o «Papai-Comerciário», a srta. Luzinete Nunes dos Santos. • O sr. Francisco Lacerda de Aguiar (Chiquinho) candidato a governador pela Coligação UDN-PTB-PSP-PRP-PDC e PR recebeu carinhosa manifestação no Município de Aracruz. A sua campanha prossegue em ritmo intenso e recebendo constantes adesões de importantes próceres políticos capixabas. • Colatina realizou com brilhantismo as comemorações do «Dia do Município». Ao acontecimento acorrem, anualmente, de todos os pontos do território espírito-santense, centenas de pessoas. • A candidatura do professor Ademar Martins ao cargo de vice-governador do Estado vem sendo fortalecida a todo instante pela integração no movimento em favor de sua causa de importantes próceres pessedistas. Anuncia-se que a maioria daquele grêmio caminha a seu lado e que a cúpula partidária não vem, inclusive, pondo objeções a que seus elementos propaguem e recomendem ao eleitorado a candidatura do ex-subchefe do Gabinete Civil da Presidência da República. • Anunciado para o próximo dia 6 de setembro o lançamento do primeiro livro da Editôra Ancora, com crônicas de autores capixabas. • Uma campanha de grandes proporções está sendo encetada na cidade, com o apoio de todos os órgãos de divulgação, em benefício da criança retardada. Foi aberta uma conta popular nos Bancos Predial e de Crédito Agrícola do Espírito Santo, aos quais poderão ser remetidos os donativos em dinheiro. • Depois de ter participado ativamente dos debates do último Congresso de Fertilidade e Esterilidade, realizado na Guanabara, regressou à capital o competente médico Arnaldo Ferreira, um dos mais renomados ginecologistas do Estado. • O DER acaba de iniciar o asfaltamento do trecho de estrada que passa dentro do Bairro de Itaquari. • Hoje, no Ginásio «Wilson Freitas» do Saldanha da Gama, a programada exibição do Clube dos Otimistas Cariocas, em partidas de baquetebol. A renda da noitada reverterá em benefício da Criança Retardada. (De Marílio Cabral Perpétuo).

ESPORTIVAS

O certame oficial da cidade assinala para hoje e amanhã a disputa de importantes partidas: Vale x União (hoje) e Rio Branco x Santo Antônio e Vale x Americano (amanhã). • Cumpre assinalar que a rodada poderá ser decisiva para as pretensões de Rio Branco, Santo Antônio e Vale, levando-se em conta que o Vitória tem pela frente um compromisso até certo ponto fácil e o Americano leva a vantagem de ser líder isolado e poder perder. • Em declarações prestadas à reportagem, o sr. Salomão Nader, dirigente da equipe que lidera o certame capixaba acentuou que o seu onze está embalado e não largará mais a frente do campeonato. • Com destino à cidade de Santa Maria, no Rio Grande do Sul, seguirá, amanhã, a delegação universitária da FUEC, que vai participar de mais uma Olimpíada Esportiva da classe. Os capixabas seguirão em confortáveis ônibus da Viação Itapemirim. • Realizando um período de experiência na agremiação valedociana o antigo remador botafoguense e saldanhista, Nélson Santos. O antigo campeão brasileiro abandonou o remo e atendendo convite que lhe formulou o técnico da Vale do Rio Doce, seu amigo Elói, está tentando o futebol. Nélson tem um bom físico, está sendo exigido na defensiva e, se agradar, será imediatamente contratado.

Equador quer ajuda da Alemanha federal

QUITO — Durante as conversações, nesta capital, do ministro de Cooperação Econômica da Alemanha Federal, sr. Walter Scheel, com o govêrno equatoriano, êste expressou a esperança de que a República Federal ajude econômicamente aos planos de desenvolvimento de nosso país, para reforçar a vida política e econômica.

Enquanto isso, a onda de greve estendeu-se a todo o país. Em vista da situação crítica foram adotadas pelas autoridades do govêrno várias medidas de emergência, para assegurar o fornecimento dos gêneros de primeira necessidade à população

INQUIETAÇÃO

Viva inquietação surgiu nos meios econômico-financeiros em virtude da greve bancária.

SEM AULAS

Entretanto, o ministro da Educação ordenou o fechamento das escolas para evitar que os alunos fiquem envolvidos e mmanifestações de rua, que sucedem-se continuamente, em Quito, Guayaquil e nos centros agrícolas do Interior. (DPA-TRP-ANSAIDC)

CONCLUSÕES DA PÁGINA 10

Carioca espera...

estado longas horas nas filas, alguns por grande parte da madrugada. Agora terá a população de continuar a espera, ou de que venha do Sul o restante do feijão, ou de que a COFAP consiga novamente alguma quantidade e a forneça à Secretaria de Agricultura.

Comércio: ...

obreira outras medidas de proteção, desde que, isentas de demagogia, lhe tragam vantagens reais.

— "Não está neste caso, — finalizou o Sr. Charles Moritz — o projeto Paulo Fender, que não passa de artifício enganoso. Em vez de beneficiar a mulher que produz ativamente em quase todos os setores da vida profissional brasileira virá dificultar a sua integração no mercado de trabalho do país, criando uma área de desemprêgo, com graves conseqüências econômicas e sociais".

Para DEPUTADO ESTADUAL vote em JOÃO BATISTA SEQUEIRA (PDC) (Médico)

Jovem!

Todo o brasileiro tem o dever de alistar-se para prestação do Serviço Militar.

Ata da Assembléia Geral Ordinária realizada no dia 30 de abril de 1962, na "Columbia Auto Onibus S/A", sediada nesta cidade à Avenida Presidente Vargas, 2.748, às 10 horas da manhã

Aos trinta dias do mês de abril de mil, novecentos e sessenta e dois, reunidos às 10 horas, na sede social da Columbia Auto Onibus S.A., na Avenida Presidente Vargas 2.748, acionistas que representavam a totalidade do capital social, com direito a voto, como se verifica pelas assinaturas apostas no livro de presença, abriu a sessão o diretor senhor Agostinho Gomes, que solicitou aos presentes que elegessem o presidente da mesa, tendo a escolha recaído no senhor Marcelino Martins, que escolheu para secretário o acionista, senhor Manoel Joaquim Gonçalves. Constituída a mesa, iniciou o senhor presidente a sua palestra, dizendo que aquela reunião havia sido convocada pelos Avisos de Convocação, publicados no "Diário Oficial" dos dias 10, 11 e 12 do corrente e no "Jornal do Comércio", em 10, 11 e 12 do mesmo mês, cujo teor é o seguinte: Columbia Auto Onibus S.A. — Assembléia Geral Ordinária. — São convidados os srs. Acionistas da Columbia Auto Onibus S.A., a reunirem-se no próximo dia 30 de abril dêste ano, na sede na Avenida Presidente Vargas, 2.748 às 10 horas, para tomarem conhecimento do Relatório da Diretoria, Parecer do Conselho Fiscal, Balanço e contas de 1961, e elegerem a nova Diretoria e o Conselho Fiscal e deliberarem sôbre a matéria. Rio de Janeiro, 8 de abril de 1962 — Agostinho Gomes. — Diretor. — Terminada a leitura do Edital de Convocação, o senhor presidente mandou que fôssem lidos o Relatório da Diretoria, Parecer do Conselho Fiscal, Balanço e Contas de 1961, encerrado em 31 de dezembro do mesmo ano, deixando-se de transcrever tais documentos por terem sido publicados no "Jornal do Comércio" do dia 22 de abril de 1962 porém, ainda até agora não publicado no "Diário Oficial", não obstante o ter sido entregue o original para a devida publicação, no dia 21 de fevereiro de 1961, cujo recibo de número 7.768, se acha sôbre a mesa, e que ficará ao critério dos senhores acionistas se o devem aprovar ou não, pelo fato expôsto. Foram então postos os citados documentos em discussão, e como ninguém fizesse qualquer referência aos mesmos, postos em votação, foram aprovados por unanimidade, deixando de votar os legalmente impedidos. Em seguida o senhor presidente declarou que fôssem feitas eleições para a nova Diretoria que irá administrar a sociedade até o dia 30 de abril de 1963. Recolhidas as cédulas, verificou-se que a diretoria demissionária havia sido novamente reeleita, cujos diretores são os seguintes: Agostinho Gomes e Manoel Joaquim Gonçalves, já qualificados nas atas anteriores. Para o Conselho Fiscal, ficou estabelecido serem os seguintes acionistas: Antônio Joaquim Batista, português, casado, industrial Teodoro Affonso Peres, espanhol, casado, industrial e Porfírio Fernandes Marinheiro, português, casado, industrial, todos domiciliados no Estado da Guanabara: Para suplentes, os senhores Marcelino Martins, português, casado, industrial, Arthur Gonçalves da Cruz português, desquitado, negociante e Severino Martins, português casado, negociante, todos domiciliados nesta cidade. Deixaram de votar os legalmente impedidos. As remunerações dos diretores, ficaram assim estabelecidas: Cr$ 20.000,00 (vinte mil cruzeiros) mensais para cada um, e de Cr$ 10.000,00 (dez mil cruzeiros) anuais para os membros efetivos do Conselho Fiscal, e de Cr$ 5.000,00 (cinco mil cruzeiros) para os suplentes por vez que sejam chamados a dar parecer. Sôbre os Lucros e distribuir, ficou deliberado por unanimidade de que os mesmos continuariam em suspenso, até novas resoluções. Terminada a ordem do dia o senhor presidente deu a palavra aos acionistas, mas como nenhum a solicitasse, foi a sessão suspensa pelo tempo necessário a lavratura da ata no livro, reaberta a sessão, foi a ata lida, aprovada por unanimidade e depois assinada por todos os presentes. Manoel Joaquim Gonçalves, Marcelino Martins, Antônio Joaquim Batista, Agostinho Gomes, Porfírio Fernandes Marinheiro, Teodoro Affonso Peres, Severino Antônio Martins e Manoel Pereira Patricio. (Cópia da Ata lavrada no livro das Assembléias Gerais).

Rio de Janeiro, 30 de abril de 1962

Columbia Auto Onibus S/A
AGOSTINHO GOMES

RELAÇÃO DOS ACIONISTAS QUE TOMARAM PARTE NA ASSEMBLÉIA GERAL ORDINÁRIA NO DIA 30/4/1962
Columbia Auto Onibus S/A

Acionista	*Endereço*	*Ações*	*Nacionalid*
1) Manoel Joaquim Gonçalves	G.B.	3.000	Portuguêsa
2) Marcelino Martins	G.B.	1.500	idem
3) Antônio Joaquim Batista	G.B.	500	idem
4) Agostinho Gomes	G.B.	2.000	idem
5) Porfírio Fernandes Marinheiro ...	G.B.	1.000	idem
6) Teodoro Affonso Perez	G.B.	500	Espanhol
7) Severino Antônio Martins	G.B.	500	Portuguêsa
8) Manoel Pereira Patricio	G.B.	1.000	idem
TOTAL		10.000	

Rio de Janeiro, 30 de abril de 1962.

Columbia Auto Onibus S/A
AGOSTINHO GOMES

MINISTÉRIO DA INDUSTRIA E DO COMÉRCIO
Departamento Nacional de Registro do Comércio
Divisão de Registro e Cadastro
CERTIDÃO

Processo n.º 25.550/62

CERTIFICO que a COLUMBIA AUTO ONIBUS S/A arquivou nesta Divisão, sob o n.º 91.348, por despacho de 27 de julho de 1962, cópia autêntica da ata de sua assembléia geral ordinária, realizada em 30-4-62, que aprovou as contas do exercício de 1961, elegeu a diretoria e os membros do Conselho Fiscal fixando-lhes os honorários, do que dou fé. Departamento Nacional de Registro do Comércio. Divisão de Registro e Cadastro, em 27 de junho de 1962. Eu, Nilcéa Silva, Of. Adm. escrevi, conferi e assino *Nilcéa Silva*. Eu, João Pereira Dias, chefe da S. S. A. — G. B., subscrevo e assino *João Pereira Dias*. — (Selada com Cr$ 20,00).

COMPANHIA NACIONAL DE NAVEGAÇÃO COSTEIRA
AUTARQUIA FEDERAL
AVISO
(CONCORRÊNCIA PÚBLICA Nº. S. V. 2/62)

Comunica-se aos interessados que fica transferida para as 15 horas do dia 31 do corrente a abertura das propostas da Concorrência Pública S. V. 2/62.

Rio de Janeiro, 22 de agôsto de 1962

Raul Ferraz Nogueira
Chefe da Divisão de Compras

RAIO-X
Dr. Victor Côrtes
Exames radiológicos em residências
TOMOGRAFIAS
Diàriamente das 8 às 11 e das 14 às 17 horas
RUA ARAÚJO PÔRTO ALEGRE, 70
9.º andar — Tel.: 22-5330

OUÇA, NÃO PERCA AMANHÃ, das 16 às 18 horas, na
RÁDIO COPACABANA
ondas médias 680 klc
ondas curtas 4.975 klc
a PROGRAMAÇÃO ESPECIAL, comemorativa ao 4.º ano de administração YONE DE OLIVEIRA BELLO, diretamente de sua nova sede — Praia de Botafogo, 430.
Participação de artistas do Rádio e da TV, de personalidades da Imprensa, do mundo social, comercial e religioso em geral.
Patrocínio das gostosas bebidas
GRAPETTE — CRUSH — Guaraná, Cerveja, Água Tônica, Caçula entre outras saborosas bebidas da CIA. ANTÁRTICA PAULISTA — Coca-Cola e do famoso Coquetel do ROM BACARDI — O maior Rom do mundo!
RÁDIO COPACABANA
uma emissora sob a superintendência da senhora
Yone de Oliveira Bello

Bancários: assembléia 2a-feira pró-aumento

Com o objetivo de debates a percentagem de aumento salarial que reivindicarão dos banqueiros para a revisão do acôrdo vigente, que expira no próximo dia 1.º de setembro, os bancários promoverão uma assembléia geral na próxima têrça-feira, às 19 horas, nos salões do Automóvel Clube do Brasil.

Acreditam os líderes dos bancários que a classe reivindicará dos empregadores um aumento salarial de 60 a 70%, percentagem das majorações que vêm sendo concedidas a outras categorias profissionais, face à elevação do custo de vida em proporções cada vez maiores.

ENTENDIMENTOS

O presidente do Sindicato dos Bancários, sr. Antônio Pereira Filho, segundo declarou, acredita na possibilidade de uma solução pacífica para o litígio que se avizinha, pois nos diversos contatos que a diretoria da entidade manteve ùltimamente com os empregadores, deixaram antever, de parte dos mesmos, uma compreensão quanto aos problemas dos empregados.

Salientam os líderes bancários que a comissão mista de empregados e empregadores formada há cêrca de quinze dias para fixar a percentagem de aumento do custo de vida relativa ao período dos últimos doze meses não obteve êxito, devido ao tempo escasso para cumprir a tarefa. Assim, não puderam os representantes de empregados e empregadores chegar a uma conclusão, unânime, sôbre êsse ponto e à assembléia serão apresentados os dados estatísticos apurados pelo sindicato da classe, os quais, em princípio, não foram aceitos pelos banqueiros, por contrariarem os índices publicados pela Fundação Getúlio Vargas e pelo Serviço de Estatística da Previdência do Trabalho.

ÚLTIMAS DO ESPORTE

Resultados do basquetebol

Os jogos da penúltima rodada do Campeonato Carioca de Basquetebol Masculino ontem realizados nos ginásios do Clube Municipal e do América ofereceram os seguintes resultados:

Fluminense, 67 x Tijuca T. C. 52 (1.º Tempo — Flu, 26 x 15).

Flamengo, 92 x Vasco da Gama, 61; (1.º Tempo — Fla, 47 x 20).

Bangu, 46 x Grajau, 35; (1.º Tempo — Grajau T. C., 22 x 18).

Aliança corrige erros dos EUA com vizinhos

MILÃO — O diario "Il Giorno", em editorial no qual comenta a situação da América Latina, afirmava ontem que "a verdade é que sôbre o velho cêpo do caudilhismo e do latifundismo que domina aquêle continente inseriu-se o núcleo das grandes companhias norte-americanas, controlando as matérias-primas para exportar a baixo preço e dominar os mercados para vender os produtos destinados a preço elevado".

— "Assim marchou a América Latina — prosseguiu — apertada por esta tenaz do latifúndio de casa e do monopólio estrangeiro. Kennedy há alguns anos indicou os pontos fracos da política americana e da América Latina e assestou sôbre as novas coisas, como a potência da Aliança para o Progresso".

ALIANÇA

"Os objetivos da Aliança Para o Progresso eram louváveis, mas foram parcialmente frustrados por fôrças econômicas não fôra do contrôle dos participantes. Recentemente o embaixador do Brasil em Washington afirmou que o preço médio das exportações da América Latina nos Estados Unidos caiu de 20 por cento com respeito a 1953, enquanto que o preço das exportações americanas aumentou de 10 por cento se as exportações da América Latina nos Estados Unidos em 1961, tivessem sido vendidas aos preços de 1953, teriam dado um total de 1.400 milhões de dólares, superior aquêle de hoje, isto é, uma soma bem maior do que tôdas as ajudas estrangeiras dada à América Latina no ano passado". Assim escreve o "Manchester Guardian" e suas palavras são suficientes para dar uma idéia do problema e dos limites, que são próprios do mundo dos negócios americanos, que não sabe enxerga além de sua velha roda dos próprios dividendos. (ANSA-DC)

Eurípedes inaugura comitê

O deputado Eurípedes Cardoso de Menezes, presidente da UDN da Guanabara, insistirá hoje, na inauguração de seu comitê, no Rio Comprido, na necessidade da eleição de uma bancada que dê ao governador Carlos Lacerda uma base parlamentar que garanta o prosseguimento das grandes obras iniciadas em todo o Estado.

O comitê, localizado na Rua Dona Cecília, 38, será inaugurado às 20,30 horas, defenderá as candidaturas dos srs. Geraldo Ferraz, para deputado estadual e Eurípedes Cardoso de Menezes, para deputado federal.

Têxteis reúnem: aumento

Os trabalhadores na indústria têxtil realizarão uma assembléia geral, no dia 29 de setembro, para decidir qual a porcentagem de aumento salarial que reivindicarão dos empregadores, em virtude do acôrdo vigente a se expirar no dia 1º de novembro para o pessoal do setor de lã e no dia 16 do mesmo mês para o pessoal dos demais setores.

Apesar de faltar ainda mais de um mês para o término dos acôrdos vigentes, os dirigentes do Sindicato dos Têxteis estão reunindo, separadamente, os trabalhadores de cada setor para que os mesmos se manifestem sôbre o problema do aumento salarial e forneçam subsídios para a comissão que será encarregada de preparar a tabela de aumento salarial a ser apresentada à assembléia.

REUNIÕES

Ontem, no Sindicato dos Têxteis, reuniram-se os trabalhadores das fábricas de produtos de lã; no dia 30, reunir-se-ão, às 1,30 horas, o pessoal do setor da sêda; no dia 6 de setembro os trabalhadores em malharias; no dia 13, o grupo do setor de juta; no dia 15, os operários das fábricas de produtos de algodão; no dia 22, os empregados das grandes fábricas.

Após essas reuniões com os operários dos diversos setores de produção da indústria têxtil, uma comissão elaborará a tabela de aumento salarial a ser reivindicada aos empregadores para apresentá-la à apreciação do plenário da assembléia.

Campanha do salário-mínimo em debate no meio sindical

Os dirigentes das organizações sindicais de âmbito nacional reunir-se-ão na próxima semana para deliberar sôbre as instruções que devem ser enviadas aos sindicatos estaduais, com o objetivo de dar início à campanha reivindicatória da revisão imediata dos atuais níveis de salário mínimo, alegando que os vigentes já foram superados pela crescente elevação do custo de vida

O desenvolvimento da campanha pela revisão dos atuais níveis de salário mínimo foi decidido pelos participantes do IV Encontro Sindical Nacional, decisão essa que agora será cumprida pelos dirigentes sindicais de todo o país, segundo informam os líderes classistas.

ASSEMBLEIAS

Mesmo antes de conhecer as instruções que serão distribuídas após aquela reunião intersindical, o Sindicato dos Alfaiates já convocou sua classe para que no dia 6 de setembro, em assembléia geral, aprecie a questão da revisão do salário-mínimo e delibere sôbre o assunto.

Segundo informações colhidas, em vários Estados outros sindicatos já marcaram as datas de suas assembléia, tal como fizeram os alfaiates, sob a alegação de que o proletariado não pode mais continuar percebendo os atuais níveis de salário-mínimo e vendo suas famílias adoecendo pela fome causada pela paulatina diminuição do poder aquisitivo motivada pela constante elevação dos preços.

Salientam, ainda, os dirigentes sindicais que logo após à revisão dos níveis de salário-mínimo deve ser reivindicado o reajustamento imediato dos salários superiores ao mínimo, pois todos os trabalhadores estão com os seus salários aviltados.

Com faixas nas ruas elétricos não passam

As faixas de propaganda política eleitoral que interferirem no trânsito dos ônibus elétricos — que começarão a trafegar em caráter experimental nos próximos dias — serão retiradas, por ordem do presidente do Tribunal Regional Eleitoral da Guanabara.

A Comissão de Ônibus Elétricos, que solicitou ao desembargador Homero Pinho tal medida, foi advertida por êste de que, antes da retirada dos cartazes, deverá entrar em contato com os partidos políticos, para que os mesmos possam utilizar as faixas em outro local.

REGISTRO

Os Partidos Trabalhista Nacional, Social Progressista, Rural Trabalhista, Republicano, Libertador e Movimento Trabalhista Renovador formarão coligados, nestas eleições, com a denominação de Aliança Renovadora. Para tal, pediram registro ao TRE.

A Aliança Renovadora solicitou, ao mesmo tempo, o registro de seus candidatos à Câmara Federal, em número de 24, entre os quais o senador Mozart Lago, que já está registrado no TRE para concorrer à vaga de vice-governador, apesar de haver dito que vai desistir de sua candidatura. Até ontem, entretanto, não havia entrado no TRE qualquer comunicação a respeito.

INSCRIÇÕES

Ao despachar o pedido de registro da "Aliança Renovadora", o presidente Homero Pinho fêz questão de alertar os partidos e os candidatos, que o prazo de inscrições deveria ter espirado dia 23, mas a nova lei elevou de 40 para 45 dias, antes do pleito, com isso, havendo uma prorrogação de mais cinco dias. Assim, só têrça-feira próxima, dia 28, terminará o prazo para registro de candidaturas.

CANDIDATOS DO PSP

O Partido Social Progressista requereu, ontem, ao TRE da Guanabara o registro de seus candidatos à Assembléia Legislativa do Estado, ao Senado e à vice-governança. Para deputados estaduais foi pedido registro para os seguintes candidatos: Angelo F. de Araújo, Alchibaldi Índio do Brasil, Alcides M. de Oliveira, Alfredo E. Ferreira, Allah F da S. Batista, Américo Simão, Angelo G. Glicche, Antônio Lourenço, Artur do S. Bravo, Aigo P. R. de Sá, Carolina S. Maior, Ciro A. Vinhais, Edgard de Carvalho, Envaldo B. de Oliveira, Francisco E. Monteiro, Heitor de L. e Silva, Hélio H. de Sousa, Hélio de S. Gome, Hemílcio J. Frois, Hermes W. de O. Valim, Jerônimo P. P. Filho, Joaquim R. da C Menezes, José B. A. de Andrade, José C. Soares (Zito), José D. de França, José F. de C. Seabra, Juvenil P. da Silva, Levi M. Neves, Luís C. B Uchoa, Nélson A. Ramos, Orozimbo A. de Sousa, Oscar de Andrade, Pedro C. D'Albuquerque, Pedro de S Neto, Rafael Vicente, Rubem C. Pires, Severino M. de Sousa, Sílvio C. P. Leme, Valdemar V. Carvalho, Washington P. Lacerda, Wagner C. de Albuquerque, José T. Barbosa, Arquimedes Cardoso Figueiredo, Hilton A. de Morais, Manoel C. de Cerqueira, Sidnei de Andrade, Washington F. Abrantes, Adalberto T. Fernandes, Nélson dos Santos, Euci M. Barreto, Roberto Abranches e Joaquim V. Rondon.

Para o Senado o PSP pediu o registro de Gilberto Marinho e Juracl Magalhães, respectivamente, com os suplentes Hélio Damasceno e Hélio Beltrão. Para vice-governador apresentou Lopo Coêlho.

Conclusões da Primeira Página

Juraci: não...

Federal. Os problemas da região tem se agravado. A Sudene é uma grande esperança para o Nordeste. Celso Furtado é um excelente planejador, mas os recursos dados para ajuda ao Nordeste são pràticamente insignificantes. Êste Govêrno atual não está dando à Aliança para o Progresso a atenção necessária para colhermos a ajuda americana para o Nordeste.

— Os americanos estão mais impressionados com as dificuldades do Nordeste que o Govêrno Federal. Desgraçadamente os problemas do Nordeste estão agravados", disse.

ADMINISTRAÇÃO

Declarou, adiante, o sr. Juraci Magalhães que todos aquêles que afirmam ter êle fracassado na administração da Bahia e que aqui veio só para iludir o eleitorado carioca lhe dão a oportunidade de fazer a propaganda do seu Govêrno.

—"Eu estou muito satisfeito porque realizei nesses três anos de administração muito mais do que nos seis anos do meu primeiro Govêrno. Todos sabem que na Bahia eu já pavimentei três vêzes mais do que todos os Governos que antecederam ao meu. Todos sabem que eu reformei a frota da marinha mercante baiana. Encomendei dez novos navios, dos quais oito já foram entregues, estando os outros dois em fase de acabamento nos estaleiros. A Companhia de Navegação Baiana tinha comprado nove navios em 50 anos. E só um dos navios que eu encomendei tem uma tonelagem maior do que tôda frota antiga reunida. Eu estou plantando seringueiras que no futuro produzirão não para o meu govêrno nem para o próximo mas para que daqui há dois governos. A borracha dará à Bahia a mesma riqueza que hoje dá o cacau. A Bahia será dentro de dez anos grande produtora de borracha no Brasil. Vai acontecer com essa riqueza o que aconteceu com o cacau. Hoje a Bahia é produtora de 95 por cento da produção brasileira de cacau".

— Estou dando à Bahia 20 mil telefones novos, quando todos sabem que o Estado tinha apenas três mil. Dêsse total, 1.800 serão inaugurados, agora, em setembro. Fiz na capital Bahiana o melhor centro de saúde do Estado. Construi e inaugurei o melhor ginásio que existe na Bahia. Fiz, ainda, o mercado do produtor que está para ser inaugurado. Todos os baianos sabem o que eu fiz, no meu govêrno, pelo Estado." — concluiu.

FIM-DE-SEMANA

O sr. Juracl Magalhães iniciará o seu fim-de-semana com um grande comício na Favela do Jacarèzinho, previsto para às 20 horas de hoje, sábado.

Amanhã, domingo, o sr. Juraci Magalhães inaugurará um comitê na Favela do Cantagalo e verá a obra social que ali está sendo realizada por Frei Leovegildo, da Igreja N. S. da Paz. Às 11 horas, inaugurar outro comitê na Av. Cônego Vasconcelos, n.º 82, sala 301. Em seguida, almoçará em Sepetiba e, finalmente, às 19 horas inaugurará um terceiro comitê no Shoping Center de Copacabana.

Segunda-feira, o sr. Juracy Magalhães deverá fazer o seu primeiro comício em praça pública, em local e hora que serão divulgados oportunamente.

VISITA A CAFÉ

O sr. Juracl Magalhães, fêz ontem, uma visita de cortesia ao ex-Presidente da República, sr. João Café Filho.

Ontem, realizou comícios em residências da Rua Souza Lima, em Copacabana.

'Pagador'...

ton Cruz o corpo de censores do Juizado deu sôbre o filme um parecer que coincidiu com o dos censores policiais, que, examinando o argumento, não aprovou certos diálogos e cenas terminando por optar pela impropriedade para menores de 18 anos.

Sôbre os cortes sofridos pelo "O Pagador de Promessas" disse, ainda, aquela autoridade que: — "Não é verdade que a Censura da GB tenha feito ou recomendado qualquer corte do filme, pois foi a própria companhia interessada que achou preferivel eliminar algumas cenas para poder disputar um prêmio no exterioir".

Jango exaltará...

da Paraguai, será rezada a Missa de Caxias, na Matriz de São Francisco Xavier, às 8 horas. Hinos religiosos que os nossos soldados cantavam nas campanhas das Guerras Cisplatinas, do Paraguai e da Itália, serão entoados sob a direção do capelão Noé.

O ato será celebrado pelo capelão-mor, cel.-padre Alberto Reis. Estarão presentes representações de tôdas as unidades do Exército Marinha e Aeronáutica, da Polícia Militar e do Corpo de Bombeiros da Guanabara. Os cadetes e os alunos do Colégio Militar e do CPOR foram especialmente convidados, bem como as alunas da Fundação Osório. As congregações religiosas e irmandades também estarão presentes.

A mesma hora terá lugar o ato de abertura da Exposição de Material do Exército, nas praças Antero Quental, no Leblon; General Osório, em Ipanema; Nossa Senhora da Paz, em Ipanema; Serzedelo Corrêa, em Copacabana; do Trabalhador, em Padre Miguel; Barão de Drumond, em Vila Isabel; das Nações, em Bonsucesso; do Carmo, na Penha; do Lido, em Copacabana; Saenz Peña, na Tijuca; Xavier de Brito, na Tijuca; na Praia de Botafogo, Jardim do Méier, Parque Júlio Furtado, Campo de Santana e Cinelândia.

VIGÍLIA

Na matriz de Santana será realizada a vigília de Caxias, na noite de 24 para 24 do corrente. O I Exército estará representado pela 1a. Divisão de Infantaria.

CESSE

O Clube dos Subtenentes e Sargentos do Exército também prestará uma série de homenagens do Patrono do Exército, não só no Panteon, como em sua sede, cuja presença ali do presidente da República está sendo aguardada na sede, com grandes solenidades. A presença do chefe do govêrno é aguardada para às 21 horas, com sessão solene. O presidente João Goulart, na oportunidade, receberá o Diploma de Sócio honorário da entidade.

AVISO AOS AGRACIANDOS DA O.M.M.

A Secretaria da Guerra solicita-nos avisar aos comandantes de unidades e aos agraciandos que ainda não receberam convites e instruções para a solenidade de entrega de Ordem do Mérito Militar, que poderão procurar no Q. G. do I Exército, com o oficial de permanência, hoje, dia 24, a partir de 8 horas.

PALESTRA

A noite, na Rádio Ministério da Educação e Cultura, falará sôbre o Patrono do Exército o marechal Antônio José Coelho dos Reis. Na sede do Círculo dos Oficiais Intendentes das Fôrças Armadas, também, haverá solenidade em homenagem a data, em que usarão da palavra vários oficiais e será feitas várias inaugurações. O início está previsto para às 17 horas.

Jango visitou...

PRESENTES

Após essas palavras, observaram os presentes um minuto de silêncio, encerrando-se a solenidade. Ao som dos hinos executados pela Banda dos Fuzileiros Navais desfilaram pela Cinelândia os ministros Hermes Lima (Trabalho), João Mangabeira (Minas e Energias), Renato Costa Lima (Agricultura), e os ministros militares, além de representantes dos ministérios da Fazenda e Educação. Compareceram, ainda, o general Amauri Kruel, chefe da Casa Militar da Presidência da República, e o ex-"premier" Tancredo Neves

RIO GRANDE: PLACAS

Todos os municípios do Rio Grande do Sul reverenciaram a memória do presidente Getúlio Vargas na data comemorativa da morte do grande estadista. Placas de bronze contendo a Carta-Testamento foram inauguradas na maioria das cidades rio-grandenses em solenidades assistidas por grande massa popular.

Achavam-se presentes às homenagens em São Borja, o representante do governador do Estado, prof. Otávio Hipólito, Secretário de Economia; o comandante do III Exército, general Jair Dantas Ribeiro, com todo o seu Estado-Maior; o comandante da Quinta Zona Aérea e diversos parlamentares.

Herbert Levi...

concluir, responsabilizou os Srs João Goulart e Brochado da Rocha pela "possibilidade já tangível de um colapso no plano monetário, no plano financeiro, pois chegamos virtualmente à insolvência cambial"

"Estamos, há mais de um mês, sem importação de matérias primas para o nosso parque industrial. Achamo-nos diante da possibilidade de um aviltamento sem precedentes da moeda, que é o termômetro da confiança pública, interna e externa. Estamos ameaçados de um colapso nas importações que, indubitàvelmente, se refletiria num colapso industrial, numa crise de desemprêgo, conseqüentemente numa grave crise social Tudo isso em função da grande da grave, da verdadeira crise, que é o estado psicológico da Nação, descrente da eficiência de administração dos seus dirigentes"

Moedas de...

nal, visando à concessão ao Poder Executivo, de autorização para legislar sôbre o contrôle monetário e estabelecimentos bancários de crédito; reestruturar a SUMOC e determinar o valor unitário das cédulas e moedas a serem emitidas, declarou o professor Bulhões de Carvalho:

— "Há necessidade de um certo número de modificações no sentido de aperfeiçoar o sistema bancário. As emprêsas de financiamento se desenvolveram sem legislação própria ou sem uma lei apropriada. Cooperativas de crédito se expandem sem que a SUMOC possa ter interferência mais eficaz".

EXAGÊRO OU NADA

— "Como conseqüência — prosseguiu — as infrações bancárias, ou são punidas de forma exagerada, ou ficam impunes. A punição prevista é a cassação da carta patente, o que não é justificável para infrações de menor monta. Por conseguinte, as infrações cometidas no mercado financeiro interno, ou por meio de operações cambiais, passam em brancas nuvens, sem que qualquer providência possa ser tomada Impõe-se, portanto, uma modificação legislativa, ainda que média, e por isso mesmo cabível numa delegação do Congresso a seus representantes no Ministério. Esse é, a meu ver, o objetivo do pedido do "premier".

JÁ REESTRUTURADA

A propósito da reestruturação da SUMOC, o professor Otávio Gouveia de Bulhões disse que "é assunto menos urgente, graças aos entendimentos que existem entre a Superintendência e as Carteiras de Redescontos e Câmbio do Banco do Brasil, sob a orientação do Ministério da Fazenda e a presidência do Banco. Podemos assegurar que, de fato, a SUMOC já está reestruturada. Um dispositivo legal nesse sentido viria confirmar o que, na verdade, já existe. Mas, sem dúvida, será um passo a mais dado em favor de uma instituição séria, como é o Banco Central".

ACERTOS PRÉVIOS

— "Todavia — acentuou — devemos ter o cuidado de não pretender criar o Banco Central sem prévios acertos com o Banco do Brasil, que, no momento, empenha quase todos os seus esforços em favor das atividades governamentais e, por isso, não tem podido desempenhar sua função de banco comercial, como poderia graças à capacidade de seus funcionários e diretores. Note-se, também, que a Carteira de Crédito Agrícola é, por si mesma, um banco rural. Conseqüentemente, a criação de um Banco Rural deve também obedecer a acertos prévios com o Banco do Brasil".

Mistério no...

tenet, alegando que "era feriado e que não havia expediente".

Na base estava um casal que conseguiu salvar-se do sinistro. Os jovens também estavam tentando localizar a sede da comissão a fim de reaver seus objetos. Falando particularmente ao casal, o tenente Evandro mandou que fôsse ao balcão da Panair, quando seriam encaminhados à comissão, que está sendo presidida pelo cel. Chastenet.

SEGUIDOS

O casal foi seguido pela reportagem até o balcão daquela companhia, localizado no Aeroporto Internacional do Galeão. Ali, um funcionário da Panair encaminhou o casal até o hangar da emprêsa. Um guarda da emprêsa barrou os passos da reportagem, alegando ordens do sr. Lauro.

Apesar de procurado pelos jornalistas presentes ao aeroporto, o sr. Lauro negou-se a fornecer qualquer detalhe. Sabe-se que a direção da Panair se ressentiu com os noticiários jornalísticos sôbre o encontro de vultoso contrabando que estava sendo levado em poder de Nagib Magib El-Awer.

PEDRAS PRECIOSAS

As pedras preciosas encontradas em poder do sírio Nagib Magib El-Awer ainda não foram reclamadas e continuam sob a guarda das autoridades encarregadas do inquérito.

O corpo de Nagib Magib El-Awar foi transladado ontem, às 14 horas, para a cidade de Teófilo Otôni, em Minas Gerais, onde será sepultado.

DIPLOMATA

O diplomata Wilson Sidnei Lobato, cuja espôsa, sra. Maria Lúcia Lobato encontrou a morte no trágico desastre com o DC-8, regressou ontem ao Brasil, procedente de Liverpool, onde era cônsul do Brasil. O diplomata viajou pelo "Comet" da BOAC e desembarcou no Galeão, bastante transtornado, sendo recebido por parentes e amigos. A sra. Maria Lúcia Lobato pereceu afogada, ante o desaparelhamento reinante no Aeroporto do Galeão.

NA JUSTIÇA

O delegado do 20.º Distrito Policial enviou à Corregedoria da Justiça para ser distribuído a uma das Varas de Órfãos a relação dos objetos arrecadados de passageiros que viajavam no fatídico "PP-PDT" da Panair do Brasil. Na audiência de segunda-feira, será procedida a distribuição.

Proposta...

ta-voz a esclarecer que a mesma estava em estudo e, abordava, principalmente, o apedrejamento de um ônibus soviético em Berlim Ocidental.

ESCOLTA DO E.U.A.

A Polícia Militar norte-americana do ponto de contrôle "Charlie", na muralha que separa os dois setores de Berlim, obrigaram, ontem, outra vez três veículos soviéticos a aceitar sua escolta, tanto quando se dirigiam, como ao retornarem do monumento aos soldados soviéticos que tombaram em Berlim, durante a segunda guerra mundial.

"PASSE LIVRE"

Por outro lado, o Exército dos Estados Unidos enviou ontem, centenas de homens e veículos em ambas direções da autopista através da Alemanha Oriental sem que a "União Soviética fizesse tentativa alguma de cumprir a ameaça de pôr escolta do Exército Vermelho aos comboios.

Fábricas de remédios podem parar

Os dirigentes do Sindicato dos Trabalhadores na Indústria de Produtos Farmacêuticos mostram-se dispostos a propôr à classe a deflagração de greve geral no setor, caso os empregadores no encontro que terão com os representantes dos empregados no próximo dia 29 continuem se negando a conceder o abono de emergência de 40% sôbre os salários atuais.

Afirmam os líderes da classe que não podem mais conter os trabalhadores que, face à constante elevação do custo de vida, tiveram seus salários, fixados em acôrdo firmado no último mês de fevereiro, aviltados e estão sem condições de garantir a sobrevivência de suas famílias, em conseqüência da diminuição do poder aquisitivo.

Secretário toma providências para evitar marginais no L. P.

NITERÓI — O secretário de Educação, sr. Pedro Simão Júnior, vai tomar providências para evitar concentração de marginais no pátio do grupo escolar "Luciano Pestre", no Caramujo, onde ocorrem fatos desagradáveis.

Uma comissão constituída das professôras Luiza Póvoa Gardel, Eléa Kirk Medeiros e Aonla Perlingeiro Ximines anunciou ao secretário de Educação, que diàriamente, registram-se sérios incidentes naquele estabelecimento de ensino, até mesmo, depredações.

Candidatos vão aos eleitores

NITERÓI — Para manter contatos com seus eleitores, como fazem semanalmente, os candidatos, Raimundo Padilha e Antônio José Schuler, respectivamente, à Câmara Federal e Assembléia Legislativa do Estado, passarão êste final de semana, visitando os municípios, de Araruma, Macaé, Campos, São Fidélis, Itaperuna e Santo Antônio de Pádua.

NÔVO PROCURADOR GERAL FOI ASSESSOR NA CRISE

NITERÓI — "Ao desligar-me das honrosas funções de procurador Geral do Estado, encerrando, assim, uma experiência para mim inédita na vida pública e administrativa, para reencetar o meu labor de advogado, interrompido por quase 3 anos, desejo testemunhar os meus agradecimentos a quantos me cercaram de uma inalterável distinção imerecida".

Com essas palavras, contidas numa portaria em que deixa um elogio informal a todos os integrantes do Ministério Público, sr. Sigmaringa Seixas despediu-se do cargo, onde permaneceu durante os governos Roberto Silveira e Celso Peçanha.

O nôvo procurador Geral, nomeado pelo atual governador, advogado João de Oliveira Filho, assessorou o chefe do Executivo durante a crise político-legislativa de março último.

TITO LÍVIO
para Deputado Estadual
(PSB)

BELAS ARTES AGUARDA AUXÍLIO DO GOVÊRNO PARA JULGAMENTO

NITERÓI — Foi adiado para segunda-feira o julgamento dos trabalhos que concorrem ao XVII Salão Fluminense de Belas Artes. O júri aguarda auxílio do govêrno do Estado para atender aos prêmios monetários, num total de Cr$ 100.000,00. A exposição dos trabalhos ficará aberta até o dia 31, das 16 às 22 horas.

POSSE DA COMISSÃO DE ERRADICAÇÃO DA VARÍOLA NA S. SAÚDE

NITERÓI — Na Secretaria de Saúde empossou-se a Comissão de Erradicação da Varíola no território fluminense, composta, entre outros, do governador, do secretário de Saúde, sr. Moacir de Paula Lobo, do secretário de Educação, sr. Pedro Simão, e do arcebispo de Niterói, dom Antônio de Almeida Morais Júnior. A Comissão usará como "slogan": "A varíola quando não mata, deforma; vacine-se contra ela".

ASSISTÊNCIA AOS LÁZAROS

O Hospital dos Lázaros (atual Frei Antônio) instituição de iniciativa privada sita na Praça Mário Nazaré n. 52, São Cristóvão — Telefone: 28-0045, aceita qualquer auxílio ou donativo para assistência aos enfermos hansenianos ali internados.

Dirigir-se, no local, à irmã Superiora.

Agora, na TV-Rio, Canal 13

- Os cantores que estão brilhando!
- Os desportistas que se destacam!
- Os atores que você admira!
- Os escritores que você lê!

Enfim, todos aquêles que fazem SUCESSO estão em

COBRÁS COMANDA O SUCESSO!

UM PROGRAMA DE MOYSES WELTMAN PRODUÇÕES

com ALAN LIMA E AGNES FONTOURA

Aos sábados, às 13,30, na TV-RIO — Canal 13
(do auditório, com entrada franca)

Oferta das LOJAS COBRÁS

'ÔNIBUS BANDEIRANTES'

EMPRÊSA TOLENTINO

HORÁRIOS:

BELO HORIZONTE PARA CURVELO:
07.00 — 10.00 — 12.00 — 15.00 — 16.00 — 18.00 — 20.00

BELO HORIZONTE PARA CORINTO:
06.00 — 08.00 — 11.00 — 14.00 — 17.00

CURVELO PARA BELO HORIZONTE:
06.00 — 07.00 — 08.00 — 09.00 — 11.00 — 12.00 — 13.00 — 14.00 — 15.00
16.00 — 18.00 — 19.00.

TELEGRAMA DA ASSEMBLÉIA LEGISLATIVA DO ESTADO DE SÃO PAULO AO PRESIDENTE RANIERI MAZZILLI, CÂMARA DOS DEPUTADOS BRASÍLIA

Nós vg signatário vg membros da Assembléia Legislativa do Estado de São Paulo solicitamos mandar inserir na ata dos trabalhos do Congresso Nacional o seu protesto contra as declarações inverídicas do deputado Dagoberto Salles vg que procuram denegrir as nossas emprêsas de navegação aérea que vem prestando vg a despeito das grandes dificuldades do momento vg os mais relevantes serviços à nação brasileira pt O transporte aéreo brasileiro ocupa hoje vg com volume vg o quarto ou quinto lugar no mundo e é o mais barato que se conhece pto Cobra um têrço apenas das tarifas usuais na Europa e Estados Unidos pto A regularidade nas linhas brasileiras é da ordem de noventa por cento vg e as subvenções que o govêrno paga às emprêsas em realidade só servem para cobrir a diferença entre as despesas que aumentaram nos trinta e cinco anos que existe êsse meio de transporte no Brasil vg setenta vêzes vg ao passo que as tarifas aumentaram apenas de nove a doze pto Tais subvenções são transferidas portanto ao próprio usuário brasileiro no interêsse da circulação de pessoas e coisas no corpo de uma nação das vastas proporções do nosso país pto Por tudo isso são injustas e inoportunas as palavras proferidas pelo nobre deputado Dagoberto Salles no Parlamento Brasileiro — Cordeais saudações.

O nôvo empréstimo americano

FOI assinado anteontem, no Ministério das Relações Exteriores, entre o BNDE e a Agência Interamericana de Desenvolvimento (AID), do govêrno dos Estados Unidos, o ajuste pelo qual o Brasil recebe um empréstimo de 12 bilhões de cruzeiros, que é o equivalente a 65% das reservas em nossa moeda acumuladas em decorrência do 3.º Acôrdo do Trigo, firmado em maio do ano passado.

Presidindo ao ato, o sr. Afonso Arinos vinculou êsse ajuste, nascido do espírito de colaboração dos Estados Unidos com o Brasil, à Aliança para o Progresso, por êle considerada "uma peça memorável nos fatos da história da diplomacia continental." Os Acôrdos do Trigo são, na verdade, anteriores à Aliança para o Progresso, mas a vinculação estabelecida pelo chanceler procede, pois é o mesmo desejo que tem a nação norte-americana em contribuir para o nosso desenvolvimento econômico e para o bem-estar social do povo brasileiro que produziu tanto aquêles acôrdos como o nôvo movimento do presidente John Kennedy. Aliás, o AID, que agora representa o govêrno de Washington no ajuste sôbre os excedentes agrícolas, é um organismo criado para superintender as aplicações da Aliança.

Salientou, depois, o ministro das Relações Exteriores a importância do apoio dos países desenvolvidos, principalmente dos Estados Unidos, às nações subdesenvolvidas, como o Brasil e a Índia, para o êxito da luta contra as concepções antagônicas, permitindo-nos, pelo progresso e pela satisfação das necessidades de nosso povo, manter o estilo de vida democrático que é, sem dúvida, o ideal de nossa comunidade.

De modo que a última quinta-feira foi um dia de aborrecimento para os "nacionalistas", comunizantes que têm em sua mira afastar-nos da prática dos princípios democráticos, pela adoção de um estatismo vesgo que só nos pode conduzir à estagnação econômica, ao caos social, à desordem política e, conseqüentemente, ao comunismo. Quando se concluem, de maneira feliz, negociações para maior colaboração entre os Estados Unidos e o Brasil, com vistas ao nosso desenvolvimento, mais longe vêem os falsos nacionalistas aquêle dia em que, paralisado, com seu crescimento industrial detido, sem possibilidades de dar trabalho, alimentação e habitação a uma população que aumenta incessantemente, nosso país seria uma fácil prêsa para o imperialismo soviético.

Nem foi por outro motivo que no BNDE, que representa o govêrno brasileiro nas negociações do Acôrdo do Trigo, o assunto sofreu tantas delongas, enfrentou tantos obstáculos, padeceu de tanta demora.

De qualquer maneira, apesar das dificuldades o empréstimo foi consumado e o Banco, como agente de nosso Govêrno, dispõe de mais 12 bilhões de cruzeiros para auxiliar e financiar diversos empreendimentos. Eis o que disse o embaixador Lincoln Gordon sôbre a destinação do dinheiro: "Nos têrmos do acôrdo, o emprêgo dêsses recursos é permitido para grande variedade de projetos brasileiros, tais como obras de energia elétrica; expansão e melhoramento dos sistemas de transporte; construção e ampliação de armazéns, silos, frigoríficos; desenvolvimento de indústrias básicas; programas de desenvolvimento regional especiais; projetos de suprimento de água; crédito agrícola e outras aplicações de interêsse do progresso econômico nacional. O empréstimo que se concretiza será pago em cruzeiros, no prazo de quarenta anos, a juros de quatro por cento, com a carência de quatro anos para o início das amortizações."

Vê-se, portanto, que é um negócio de irmão para irmão. Só um país desejoso, realmente, de contribuir para o desenvolvimento e o bem-estar social de outro, faria empréstimo em tais condições. Note-se, ainda, que além dêsses 12 bilhões de cruzeiros — correspondentes, como dissemos, a 65% das reservas oriundas da venda de trigo ao Brasil — o govêrno dos Estados Unidos encaminharão 20% das reservas restantes, sob a forma de doação, especialmente para beneficiar o Nordeste brasileiro.

Como poderiam estar contentes os "nacionalistas", que passam os dias a apresentar a grande República do Norte à opinião pública de nossa Pátria como uma potência avassaladora, desinteressada de nossos problemas econômicos e sociais, interessada, apenas, em sugar-nos as riquezas? Felizmente os Estados Unidos não se deixam abalar pela atoarda das esquerdas, lamentàvelmente com repercussão no Congresso e na administração pública dêste país.

A Notícia em Flagrante

1 **Em véspera de eleições todos os expediente são considerados válidos. O deputado Gonzaga da Gama, da assembléia local, por exemplo, está alistando candidatos a emprêgo na futura Companhia de Transportes Coletivos, por êle proposta em projeto de lei que apresentou adrede. Já fichou mais de 600 pessoas com cujos votos está contando.**

2 A gravíssima denúncia do deputado Gladstone Chaves de Melo, contra o sr. Eurico Siqueira, atual secretário de Administração, deve provocar a demissão dêste. O sr. Siqueira foi acusado de haver manobrado para se transformar em professor catedrático da Faculdade de Ciências Econômicas do Estado, após alguns meses de exercício como professor extranumerário.

3 **A doença da sra. Sandra Cavalcânti talvez impeça a aprovação da reforma administrativa, muito desejada pelo sr. Carlos Lacerda. Além de seu voto aquela deputada controla mais alguns, que sem a sua presença na Câmara talvez desgarrem.**

4 O general Edmundo de Macedo Soares, candidato do PSB, do PL e dissidência da UDN ao govêrno do Estado do Rio, encontra-se em visita a diversas cidades do Norte do Estado. Em Campos, Macedo Soares teve vários encontros com operários e estudantes, visitando a Usina Queimados, a Usina São João, e Conselho Sindical e a Federação dos Estudantes. O comício, realizado na Praça São Salvador, reuniu enorme multidão. O general, que está pregando a regeneração dos costumes no Estado do Rio, teve seu discurso continuamente interrompido por aplausos entusiasmados. Na opinião de observadores políticos e jornalistas, o candidato da coligação deverá receber expressiva votação do eleitorado campista.

5 **Um acôrdo cultural "mùtuamente benéfico" foi assinado entre a Universidade de Brasília e a Organização dos Estados Americanos, segundo informou um porta-voz da União Pan-Americana. Segundo o referido acôrdo, a Universidade de Brasília poderá participar de numerosos programas da OEA, como intercâmbio de professôres, empréstimos a estudantes procedentes da Fundação Léo S. Rowe, bôlsas de estudo e assistência técnica. Por seu lado, a Universidade criará um curso de História, Desenvolvimento e Funções da OEA e o Sistema Interamericano, e também receberá tôdas as publicações da OEA a fim de formar uma biblioteca com material sôbre o sistema interamericano.**

6 Instituições privadas e públicas da Inglaterra iniciaram uma campanha para assegurar auxílio, no dia de amanhã, à sociedade, em face do nascimento de crianças deformadas e taradas, em conseqüência das mães que tomaram Talidomida. Círculos médicos britânicos afirmam que êstes bebês se mostram com enorme capacidade para relaizar, por si mesmos, os movimentos para os quais não têm capacidade. Citam exemplos, dentre os quais o de uma menina nascida sem braços e que aprendeu a pentear-se com os dedos dos pés. Outros bebês, na mesma situação, esforçam-se para levar a comida à bôca com seus pés. Segundo os médicos, o problema capital não é, em si, a criança, mas os pais, que continuam com horror e com amargura, a viver ao lado dos pequenos aleijados. Um internato levará a paz aos pais e aos próximos filhos.

7 **Um homem salvou do afogamento seu próprio filhinho, reconhecendo-o sòmente quando já o tinha nos braços. O fato aconteceu na Aldeia de Gazzo Padovano, onde o pequeno Paolo Della Valle, de dois anos, caiu num canal de irrigação, sendo arrastado pelas águas até uma distância de meio quilômetro. O pai da criança, Giuseppe Della Valle, viu o pequeno corpo nas águas, e sem hesitar jogou-se no canal, conseguindo agarrá-lo.**

Só quando voltou à terra, e olhou para o menino, percebeu com espanto e com alívio de ter nos braços seu próprio filho...

8 O conhecido advogado do forum novaiorquino James Donovan, o qual interessou-se, há tempo, para libertar o pilôto americano do U-2 abatido na URSS, partirá nestes dias para Cuba, a fim de tratar a libertação de um milhar de detentos políticos capturados pelo Exército castrista em Cuba, durante a malograda invasão do ano findo. Com efeito, as autoridades de Havana autorizaram a abertura de negociações a respeito.

9 **"Realizamos a primeira participação societária. Continuaremos a financiar indústrias e participaremos do capital de outras emprêsas. Dentro de pouco tempo, começaremos a vender ações ao público através do Fundo de Participação da COPEG". O sr. Guilherme Borghoff, diretor-presidente da COPEG fêz estas declarações durante a solenidade da subscrição de 5.000 ações preferenciais no valor nominal de Cr$ 1.000 da firma SOMIL (Sociedade Mecânica para Indústria e Lavoura S.A.) que também recebeu um financiamento de dez milhões de cruzeiros para reequipamento e expansão da fábrica de artefatos de borracha, visando ao aumento e à racionalização da sua produção. Esta firma, além de ser a única fabricante no Estado da Guanabara que produz correias em "V", tem uma linha de produtos de borracha para a lavoura, e a indústria, inclusive a petrolífera.**

10 "Hoje em dia, muita gente fala em democratização de capital. Poucos a executam. A COPEG já está executando", disse o sr. Guilherme Borghoff que ao encerrar suas declarações anunciou a assinatura do financiamento de vinte milhões de cruzeiros — à ELOPAX, firma que fabrica tampas de plástico para produtos farmacêuticos. Esta firma, com quantia financiada vai importar máquinas que permitirão a expansão de sua atividade. Dentro de alguns dias novos financiamentos serão realizados pela COPEG.

XI Conferência Internacional de Serviço Social

Com a presença de 2.117 congressistas de 56 países, encerrou-se ontem, em sessão plenária solene, a XI Conferência Internacional de Serviço Social que, em Quitandinha, durante cinco dias, debateu-se o tema "Desenvolvimento de comunidades urbanas e rurais".

Representando o Presidente da República, estêve presente a primeira dama do país, sra. Maria Teresa Goulart, presidente da Legião Brasileira de Assistência. Fizeram parte da mesa o sr. Lester Granger, na direção dos trabalhos, como presidente da XI CISS, os governadores dos Estados do Rio de Janeiro e da Guanabara, o sr. George F. Davidson, presidente honorário da Inglaterra, sr. Richard E. G. Davis, do Canadá, sr. Luís Carlos Mancini, do Brasil, Rudolf Pense, da Alemanha, sr. S. A. Husain, do Pakistão, sra. Josette Lupinacci, da Itália, sra. Charles Humphey, do Canadá e o sr. Joe R. Hoffer, dos Estados Unidos.

A conferência de encerramento abordou as conclusões e recomendações gerais do conclave internacional, apresentada por Sir George E. Haynes, da Inglaterra, que é presidente honorário da CISS.

Hoje, no Hotel Glória, estarão em reunião os representantes dos Comités Nacionais da Conferência Internacional do Serviço Social, bem como, dos represetantes da CISS da Europa e Oriente Médio, com a finalidade de planejar novos roteiros de trabalho da CISS.

Em 1964, na Grécia será realizada a XII Conferência Internacional de Serviço Social, quando será abordado o seguinte tema: Planejamento social como condição do desenvolvimento.

Após o encerramento oficial da XI Conferência Internacional de Serviço Social foi organizado um encontro informal das delegações estrangeiras, no Quitandinha, ocasião em que elementos que integram delegações da Espanha, Havaí, Itália, Chile, EUA, Brasil e outros apresentaram danças regionais e típicas de seus países. Este encontro visou a um congraçamento entre os congressistas, oportunidade que os brasileiros demonstraram o seu cunho especial de hóspedes do grande conclave internacional.

A volta do inautêntico

DANTON JOBIM

DE São Paulo chegam-nos os ecos da campanha do sr. Jânio Quadros para a conquista do govêrno estadual. O homem descambou francamente para a esquerda. Diz-se "não-comunista", mas recusa definir-se como "anticomunista". Procura defender, nos comícios, as teses mais caras ao esquerdismo, apresentando-se ao mesmo tempo como o herdeiro espiritual de Getúlio. "Getúlio não foi obrigado a sair do govêrno por fôrças obscuras, as mesmas que derrubaram a vassoura do poder?" — interpela o candidato às platéias trabalhistas.

NÃO condenamos a posição assumida pelo ex-presidente da República apenas pelas tendências políticas de que êste faz alarde. A um homem público, tomar uma posição clara ante os dilemas que o desafiam, só pode ser meritório.

Se cada um saisse à rua para dizer ao povo a que vem, quais as idéias que partilha e está disposto a defender diante do povo, estaríamos certos de que teríamos atingido o nível de uma grande democracia.

O processo democrático é precisamente o contraditório. "Da discussão é que nasce luz", diz o povo, e às vêzes a pancadaria... Mas não há meio de esclarecer as questões de ordem pública se não submetendo-as ao debate, do qual todos os que aspiram à liderança tem de participar com desassombro.

MAS o sr. Jânio Quadros é campeão da insinceridade ou, se quiserem, para repetir já um lugar-comum — da inautenticidade. Fôsse êle realmente comunista, nacionalista, fascista, cooperativista, monarquista, ou teosofista, faria menos mal ao país que sendo realmente o que êle é: o maior comediante que já pisou o palco da política brasileira.

Convenhamos em que se trata de um demagogo genial. Mais que o demagogo, entretanto, Jânio é o ator. O ator que chora e que ri de verdade quando encarna os papéis dramáticos e burlescos.

Quando entra em cena o artista sabe que não é Júlio César nem Cirano. Não tarda, porém, a baixar sobre êle o espírito da sua personagem e êle "vive" o papel. Assim acontece com o ex-presidente, cujos íntimos atestam a cada hora sua duplicidade estonteante.

O SR. Jânio Quadros — dizia-se — vai ficar em maus lençóis quando tiver de explicar ao povo paulista a sua renúncia, que, na verdade, carece de qualquer explicação, salvo a de que o renunciante não é homem de juizo, ou melhor, sofre de 'instabilidade emocional", como disse uma vez delicadamente o marechal Lott.

Jânio fugiu, de fato, às terríveis dificuldades que semeara pela sua impulsividade e sua incompetência para governar. Quando se viu diante de problemas para êle insolúveis, apavorou-se, arriou a trouxa e desapareceu, repetindo a história das "fôrças ocultas", com que Vargas justificou o próprio suicídio.

O PARALELO entre os dois homens — que Jânio quer impingir — é completamente falso. Vargas tinha muitos defeitos como homem público. Mas não tinha o da inautenticidade. Fechava-se sôbre si mesmo, como a efígie, e só se definia quando isto lhe parecia imprescindível. Se não queria comprometer-se, calava.

Já o sr. Jânio Quadros encobre o pensamento com palavras. E até palavras que contradizem frontalmente o que lhe vai no cérebro e na alma. É o inautêntico, por excelência.

[Ca]rta do Leitor

[P]iratas motorizados [t]êm QG na Cinelândia

[D]A leitora GN recebemos enérgica missiva solicitando prontas providências da Inspetoria de Trânsito contra os piratas motorizados que tumultuam o tráfego, justamente na hora do "rush", no trecho compreendido entre a bilheteria do Teatro Municipal e o Palácio Monroe.

Segundo a nossa leitora, um grande número de motoristas de carros particulares, tôdas as tardes, invariàvelmente, das 18 às 19 horas, percorrem lentamente o trecho já aludido, procurando atrair, com piscadelas e meneios de cabeça, senhoras e senhoritas que aguardam condução junto ao meio-fio. Tais carros, acrescenta a leitora, em número cada vez maior, não sòmente atrapalham os coletivos na sua faina de largar e recolher passageiros, como tumultuam o trânsito local, já de natureza difícil.

PIRATAS MOTORIZADOS

— Quem é observador, prossegue a sra. ou srta. GN, pode mesmo perceber inúmeros carros passando várias vêzes pelo mesmo local, na esperança, certamente, de uma boa "pescaria". Eu mesma estou disposta, se continuar êsse abuso, a mandar para os jornais os números das chapas dêsses piratas motorizados, desmascarando-os diante de suas patroas que nem imaginam, certamente, que seus maridos estejam fazendo lotação Cinelândia... Barra da Tijuca.

E' preciso, pois, que a Inspetoria de Tráfego, ponha um paradeiro a esta falta de respeito, mandando fiscalizar o trêcho por um ou dois guardas, afastando os "dons juans" de rodas que tumultuam o trânsito justamente na sua pior hora.

PUBLICAÇÕES

Recebemos e agradecemos: "Documenti di Vita Italiana", n.º 127; "Boletim Belgo-Luxo-Brasileiro"; "PN, "20/8, "Revista do Fluminense", maio/junho, "Boletim Sindicalista do Brasil.

O Que se Diz

... QUE nessa atual viagem a S. Borja o sr. Afonso Arinos na realidade foi à Canossa...

●

... QUE o boêmio Renato Soldon regressou da Holanda dizendo que estêve em Haia com o propósito de desfazer a má impressão deixada lá por Rui Barbosa...

●

... QUE no entender do supradito humorista aquela "má impressão" decorreu do fato de Rui ser pequeno, magro e feio, não jogar, fumar ou beber, deixando de lado as mulheres para só falar em Direito e Justiça...

●

... QUE doando ao Brasil doze bilhões os americanos deixaram de ser "imperialistas" e se tornaram "entreguistas"...

●

... QUE com êsse "entreguismo" por parte dêles estão de acôrdo até os nossos "nacionalistas"...

A vida nos livros

R. J.

Arte: enciclopédia

AS GRANDES correntes da arte e dos artistas, as tradições que persistem e as inovações; os movimentos gerais e as formas locais e técnicas; a vida espiritual — eis as coordenadas da "História Geral da Arte" que Louis Hautecoeur escreveu e a Difusão Européia do Livro lança êste mês. Da obra inteira (6 volumes) o primeiro, dado à publicidade, abrange os períodos paleolítico, neolítico, grego, e romano, bizantino, merovíngio e carolíngio. A edição original não possui ilustrações, mas a brasileira apresenta algumas. Êste importante empreendimento chegou no último volume. A arte instrui e oferece perspectiva [illegible] da criação [illegible].

●

EIS um manual para o leitor aprender, passo a passo, o auto-aperfeiçoamento. "O Segrêdo da Eficiência Pessoal" por Donald A. Laird, que aproveitou sua prática de 25 anos como psicólogo experimental. Uma edição Ibrasa, incluída na Biblioteca "Êxito", que conta com onze títulos de interêsse do homem moderno.

●

LEONARDO Henke mandanos de Curitiba um livrinho de trovas. Poeta de longa data, pondera ele nessas "Cantigas do Entardecer".

"Para um grande amor
[ausente,
das notícias não se deve;
a carta mais eloquente
é a carta que não se
[escreve".

E adverte à sua Beatriz:

"Não confies às tuas amigas
teus segrêdos, teu ardor;
pois nascem disso as
[intrigas
que matam sonhos de
[amor".

●

Na série Monteiro Lobato, de que é editôra exclusiva, a Brasiliense distribui a 14.ª edição das "Caçadas de Pedrinho". Muita emoção para a petizada, com rinocerontes e onças invadindo o Sítio do Picapau Amarelo, um sósia de Sherlock Holmes, etc.

●

DIA 29, às 19 horas, na Livraria da Criança (Visconde de Pirajá, 452), vai Madalena Leta Barbosa Correia lançar o seu livro "Ciranda".

●

HOJE, em Ilhéus, Bahia inauguração do I Festival de Cultura Regional, promovido pela Academia de Letras da cidade. Jorge Amado (cinquentão desde anteontem) seguiu para lá.

●

AOR Ribeiro escreveu o livro "Por que o Brasil Está às Portas da Revolução?", e dedicou-o ao governador Leonel Brizola. Estuda o seu lançamento pela São José (Rio) ou Fulgor (São Paulo).

Artes

ANTÔNIO BENTO

Hoje Carlos Chaves com a OSB

CONVIDADO pelo maestro Eleazar de Carvalho, o regente mexicano Carlos Chaves faz hoje, às 16,30 horas, no Teatro Municipal, a sua estréia no Rio, regendo a Orquestra Sinfônica Brasileira, no 8.º Concêrto dedicado ao quadro social dessa instituição.

O compositor (nascido no México a 13 de junho de 1899) é figura de relêvo no cenário musical das Américas.

Iniciou, aos 9 anos de idade, os seus estudos de piano com Manuel M. Ponce, terminando-os com Juan B. Fuentes.

Autodidata, como o nosso Villa-Lobos, estudou profundamente contraponto, fuga e composição, através de minuciosa análise dos grandes mestres, de Bach a Debussy e Schoenberg, bem como da característica musical dos nativos do seu país.

Isso explica o estilo indiano de suas composições, onde raramente se faz sentir a influência do folclore mexicano.

Em 1921, realizou na cidade do México o seu primeiro Concêrto Sinfônico, com algumas de suas composições, obtendo grande sucesso.

No ano seguinte, visitou a Alemanha, Áustria e França e de regresso ao seu país, organizou os Concertos de Música Nova, que perduram até hoje.

Após permanência de dois anos em Nova Iorque, retornou ao México, fundando, em 1928, a Orquestra Sinfônica de México, que dirigiu até 1948, realizando sucessivas temporadas de Concertos, apresentando os grandes clássicos, os modernos e igualmente os jovens compositores, principalmente os de seu país, incentivando assim a revelação de novos valores.

Diretor do Conservatório Nacional do México, onde fundou o Côro do Conservatório, considerado um dos melhores no gênero.

Em 1947 organizou a Orquestra Sinfônica Nacional, que possui fama internacional.

Carlos Chaves vem dirigindo, como regente convidado, as maiores orquestras do continente, obtendo sempre sucesso, quer apresentando obras clássicas, românticas ou modernas.

Além de eminente músico, é também um cultor das outras artes, tendo fundado e dirigido o Instituto de Belas Artes do México.

As suas composições são numerosas, destacando-se as Sinfonias India, Antigonas e Romântica, Invencion (para piano), La Cosada Infiel (para vozes e piano), Concêrto (para piano e orquestra), Horse Power Suite, Música de Câmera e várias outras peças.

Carlos Chaves terá, em seu programa de estréia, a colaboração do pianista brasileiro Heitor Alimonda, que executará o Concêrto n.º 5, em mi bemol maior, op. 73 "Imperador", para piano e orquestra, de Beethoven. Completam o programa o poema Sinfônico de Francisco Braga e a 5ª Sinfonia em mi menor, op. 64, de Tschaikowsky.

Noticiário

FOI inaugurada ontem, no Museu Nacional de Belas Artes, a exposição a "Paisagem Holandeza do Século de Ouro", constante de desenhos e gravuras. Na abertura da mostra uma conferência do professor Leo Kwakkenbos.

●

Da pintora e decoradora Hilda Campofiorito será inaugurada, a 6 de setembro próximo, no Museu de Arte Moderno do Rio de Janeiro, uma Exposição de Tecido Pintado.

●

A O.S.B realizará no próximo dia 2 de setembro, às 10 horas, no Teatro Municipal, o 9.º concêrto da série Juventude, com a participação do jovem violoncelista Antônio de Pádua Guerra Vicente (vencedor do Concurso para Solista dos Concertos da Juventude), que executará o Concêrto para violoncelo e orquestra de Saint-Saens.

●

No Teatro Municipal, concêrto do Quinteto de Sopro do Rio de Janeiro, um dos conjuntos da União dos Músicos do Brasil.

Política dos Estados

PTB pernambucano em grave crise: fuga de candidatos

RECIFE — Em virtude das articulações políticas levadas a efeito no Estado, pelo sr. Etelvino Lins, o PTB pernambucano está atravessando atualmente séria crise em seu quadro, tendo diversos dos seus candidatos às próximas eleições se transferido para outras legendas, fazendo com que a lista petebista fôsse reduzida de 55 para, apenas, 7 nomes. Procurando contornar essa situação, o senador Barros de Carvalho, presidente da seção pernambucana do Partido Trabalhista Brasileiro, viajou ontem para Brasília, a fim de manter contatos com alguns próceres partidários.

SÃO PAULO

SÃO PAULO — O desembargador Silos Cintra, governador em exercício, enviou ontem memorando urgente ao diretor do Departamento Estadual de Administração, determinando que sejam procedidos estudos, em conjunto com a Secretaria da Fazenda, destinados à atualização dos vencimentos dos servidores públicos. Informa-se que a proposição será de 40 por cento, incluindo-se os 10 por cento de abono que o funcionalismo já está recebendo. Os estudos deverão estar concluídos dentro de 15 dias.

UDN CONTRA COMUNISTA

Por telegrama, o presidente nacional da UDN, sr. Herbert Levi, está recomendando a todos os diretórios e candidatos udenistas de São Paulo que desenvolvam sua campanha para as próximas eleições de acôrdo com a carta de princípios do partido, "sobretudo no que concerne à defesa das instituições democráticas e a justa ordem social cristã". Disse ainda o presidente udenista que "precisamos empunhar destemidamente a bandeira de combate aos extremismos, sobretudo ao comunismo internacional, que pretende transformar nosso país na próxima vítima da escravização soviética".

PROPAGANDA ELEITORAL

O presidente do TRE, sr. Barros de Carvalho Monteiro, encaminhou ao prefeito Prestes Maia e ao secretário de Segurança, sr. Virgílio Lopes, ofícios em que recorda que lhes compete fazer cumprir as posturas municipais que regulam a propaganda eleitoral em São Paulo, reprimindo abusos e punindo infratores.

HOMENAGEM À IMPRENSA

CAMPINAS — A Câmara Municipal promoverá, hoje, às 20 horas, no Palácio da Justiça, uma sessão solene em homenagem à memória do jornalista Júlio Mesquita, cujo centenário de nascimento se comemora êste ano. Na ocasião, o sr. Júlio de Mesquita Filho receberá o título de "Cidadão Campineiro".

DISTRITO FEDERAL

BRASÍLIA — O Diário Oficial do dia 23 último, mas que sòmente ontem começou a circular, publica a lei n. 4115, que adotou novos modelos de cédula única a serem utilizados no próximo pleito.

S. A. DIARIO CARIOCA

FUNDADO EM 17 DE JULHO DE 1928

Diretor Presidente: ARNON DE MELLO
Diretor Vice-Presidente: DANTON JOBIM
Diretor Gerente: ULYSSES MARINHO
Diretor Comercial: ZELIO VALVERDE

●

Sede: AVENIDA RIO BRANCO, 25, sobreloja

Presidência	43-2014
Diretoria	43-6165 e 43-[illegible]
Secretaria	43-5539
Administração	23-4437 e 23-[illegible]
Publicidade	[illegible]
Chefia da Redação	[illegible]
Esporte	[illegible]
Relações Públicas	[illegible]
Polícia	23-3239 e 23-[illegible]
Circulação	[illegible]
Oficinas e Revisão	43-[illegible]

●

São Paulo: Barão de Paranapiacaba, 61, 4.º andar, grupo 3 — telefones 32-5841 e 35-6280
Belo Horizonte: Avenida Afonso Pena, 774, 4.º andar, sala 908 — Tel. [illegible]
Niterói: Avenida Amaral Peixoto, 60, sala 611 — Telefone [illegible]
Pôrto Alegre: Rua Caldas Júnior, 121, 1.º andar, sala 4 — Tel.: 8771

●

ASSINATURAS

Brasil e países da convenção postal:

Semestral	Cr$ [illegible]
Anual	Cr$ [illegible]

(Outros países):

Semestral	Cr$ [illegible]
Anual	Cr$ 2.[illegible]
Preço do exemplar (Rio e Niterói)	Cr$ [illegible]

Panorama Econômico — NO BRASIL E NO MUNDO

Crédito regulamentado

Já está constituído o ante-projeto de Lei de Regulamentação do Crédito, Financiamentos e Investimentos que vinha sendo elaborado pela Comissão Especial do Conselho Nacional de Economia. A proposta estabelece a conceituação do Fundo de Financiamento e Investimentos, além de dispositivos que deverão disciplinar as atividades das empresas que exploram estas atividades.

Nôvo seguro

A "Foreign Credit Insurance Association" que opera em conjunto com o EXIMBANK, está concedendo apólices de seguro a prazo médio para exportadores estadunidenses que operam com áreas internacionais, consideradas difíceis na liquidação de saldos.

Tratores

A indústria brasileira deverá produzir no curso de 1962 um total aproximado de oito mil tratores de diversos tipos, segundo as previsões do Grupo Executivo da Indústria de Máquinas Agrícolas e Rodoviárias. O GEIMAR acredita que, segundo os planos das empresas dedicadas a êste ramo, em 1963 haverá um aumento de 50% na produção.

Conferências

O Instituto Brasileiro de Economia da Fundação Getúlio Vargas organizou duas conferências do professor Gale Johnson, Decano do Departamento de Economia da Universidade de Chicago, que se realizarão na embaixada dos Estados Unidos no dia 29 de agôsto e a outra no dia 5 de novembro. Os temas das conferências são: "A estrutura agrária soviética e a sua eficiência"; "O desenvolvimento econômico e a política agrícola".

Arrecadação

Até a presente data o total arrecadado na Guanabara através de todos os impostos, cobrados em 1962, atinge a 33,1 milhões de cruzeiros. A maior cifra mensal foi a de junho passado com 4,2 milhões de cruzeiros. O impôsto de Vendas e Consignações ainda é o maior provedor de rendas para o Estado. Em junho êste tributo concorreu para o total com 3,2 milhões de cruzeiros.

ADVB: diretoria

Tomou posse a nova diretoria da Associação de Diretores de Vendas do Brasil, presidida pelo sr. Gilberto Lacerda Brandão. O programa da nova diretoria consiste nos seguintes aspectos: desenvolvimento da Escola Superior de Vendas; realização de seminários entre a indústria e o comércio; aperfeiçoamento do processo de comercialização no Brasil.

Custo-de-vida

De janeiro a junho de 1962, o aumento do custo de vida na Guanabara foi de 18,1%. No mesmo período do ano passado, o aumento foi de 12,4%.

BID vai crescer

O sr. Felipe Herrera, presidente do Banco Interamericano de Desenvolvimento informou que em vista do sucesso obtido pela organização financeira, nas suas primeiras fases de operações, as atividades do Banco serão intensificadas com novos programas a partir de 1963, quando há, também, intenção de ampliar os recursos do BID.

Despesa supérflua

O presidente do Lóide Brasileiro informou ao ministro da Viação que a companhia está gastando inutilmente, por dia, Cr$ 1,2 milhão na manutenção de um cais situado na Guanabara. Em consequência da construção da avenida perimetral, o cais ficou completamente inutilizado para atividades de embarque e de desembarque. Pelo que parece, não há solução para o caso e o Lóide Brasileiro terá de continuar arcando com os prejuízos de manutenção da área.

Abastecimento

SACRIFICADO pelos excessos praticados por órgãos públicos como a Comissão Federal de Abastecimento e Preços e por medidas de caráter não muito técnicos de pseudo-técnicos, o abastecimento tornou-se, no Brasil, problema dos mais angustiantes.

Por uma série de circunstâncias tornou-se a COFAP a experiência negativa mais cara de nosso país. Felizmente, como assinalou com tôda a propriedade já a imprensa paulista, as classes produtoras brasileiras mudaram sua atitude de mutismo e de passividade em face dos constantes esforços e intrigas de setores da administração federal visando caluniar o regime da iniciativa livre e tumultuar o abastecimento de gêneros de primeira necessidade. Lembramos, a êsse respeito, em ordem cronológica, o pronunciamento da Associação Comercial do Rio de Janeiro, o manifesto das classes produtoras de nosso Estado e as declarações que acaba de fazer o presidente da Associação Comercial desta Capital.

Agora, a Confederação Rural Brasileira, órgão máximo dos lavradores e pecuaristas, tornou, em nota oficial, as responsabilidades pelas deficiências no abastecimento das grandes cidades. Primeiramente lembrou o ridículo das verbas do Ministério da Agricultura, os reduzidos salários dos agrônomos, veterinários e outros técnicos da produção, muito inferiores "aos dos novos príncipes brasileiros, que são os funcionários de certas autarquias deficitárias".

Em seguida, o manifesto da Confederação Rural Brasileira lembra, como fator prejudicial às atividades agropecuárias e aos próprios consumidores "os tabelamentos injustos, inadequados e demagógicos", tabelamentos constantemente verberados por esta fôlha.

Chegando a êste ponto, a nota oficial da entidade máxima de lavradores brasileiros faz, nos têrmos mais claros, as seguintes acusações: "Já não é segrêdo que fôrças poderosas parecem querer mais prejudicar do que resolver o problema do abastecimento do país, principalmente do Estado da Guanabara, onde vem faltando gêneros que sobram em outros centros vizinhos, em consequência do desentendimento entre órgãos federais". Depois de salientar a existência de grupos políticos empenhados, com segundas intenções, em tumultuar o abastecimento, a Confederação Rural Brasileira diz: "A COFAP tem sido a experiência negativa mais cara dêste país, seja tabelando, seja vendendo, seja importando do exterior. Todo mundo sabe do fracasso de sua existência e de sua situação perniciosa. Mas êste órgão continua, pois agora já é arma política".

A nota oficial da Confederação Rural Brasileira explica: "Se as verbas da COFAP fôssem entregues ao Ministério da Agricultura, outro seria o quadro atual. Permanecemos, porém, como uma nação em guerra: em guerra sim, contra o bom-senso". Finalmente, a entidade máxima dos lavradores e pecuaristas brasileiros denuncia que é a demagogia política que, combatendo a iniciativa privada, "vem desestimulando impatriòticamente" a produção rural.

Cresa inaugura

No dia 27 de agôsto a "Cresa S.A." vai inaugurar em Copacabana uma nova agência destinada aos serviços de crédito, financiamentos e investimentos. A organização tem expandido suas atividades em consequência do crescente mercado, especialmente para negócios de aplicação de capitais particulares.

Trigo previsto

O ministro Renato da Costa Lima da Agricultura, assinou Portarias fixando em 2.640.000 toneladas a previsão das necessidades do abastecimento nacional de trigo em grão para êste ano; e autorizando o diretor do Serviço de Expansão do Trigo a fazer distribuição, neste exercício, de mais 240 mil toneladas de trigo em grão importado, de acôrdo com as normas regulamentares em vigor, mantida a distribuição já feita na forma da Portaria n.º 8, de 5 de fevereiro último.

Brasil-Romênia

Segundo dados publicados pela Câmara do Comércio da República Popular Romênia, durante o ano de 1961, êste país exportou para o Brasil mercadorias no valor de 12,5 milhões de lei e importou produtos brasileiros no montante de 9,4 milhões de lei. A cotação da moeda romena é de 6 lei por um dólar.

Por outro lado, segundo informação obtida em fonte não oficial em Bucareste, cêrca de 70 por cento do café consumido na Romênia é procedente do Brasil.

Engenheiros nos EUA

Trinta estudantes brasileiros, estudantes de Engenharia Metalúrgica, chegaram a Washington, a fim de iniciarem uma visita de um mês nos Estados Unidos. A visita foi organizada pelo Departamento de Estado, em cooperação com a Assembléia Nacional de Bem-Estar Social. (USIS-DC).

DCT quer funcionar:

Remover dificuldades para acompanhar desenvolvimento

Para equacionar os problemas fundamentais da telecomunicação no Brasil — um dos pontos de estrangulamento na expansão do desenvolvimento econômico nacional — instalou-se, ontem, sob a presidência do coronel Dagoberto Rodrigues, diretor-geral dos Correios e Telégrafos, a reunião dos diretores regionais dessa repartição.

Para ter-se idéia da importância dos serviços de telecomunicações na economia nacional, o DCT informa o volume da correspondência transportada no ano passado. Nesse período, foram conduzidos 13 milhões de malas postais, com pêso médio de 30 quilos cada uma. Para a movimentação dessa correspondência, o Correio gastou 136,5 milhões de cruzeiros. Essa estatística não inclui o tráfego telegráfico.

RODOVIAS

Para encontrar fórmulas iniciais que visem à solução das dificuldades do transporte de correspondência por via rodoviária, ficou decidido que as diretorias regionais irão proceder ao levantamento da rêde rodoviária existente em suas jurisdições, de maneira a aproveitar ao máximo a capacidade de transporte interurbano disponível em cada zona. Passo futuro será a colocação de caixas postais especiais nos ônibus, de maneira a que o usuário possa utilizar os serviços do veículo em qualquer local de seu trânsito.

CÓDIGO INEXEQUÍVEL

Segundo o diretor-geral do DCT, o nôvo código de telecomunicações recentemente aprovado pela Câmara Federal não atende às necessidades nacionais de instalação de uma rêde eficiente de telecomunicações no país.

— O pior — observa — é que a maior parte de seus artigos é contraditório e, não obstante, já deixaram de existir possibilidades de correção. Apenas os vetos do Executivo poderão salvar alguma coisa dêsse nôvo diploma legal.

MAU CASAMENTO

O coronel Dagoberto Rodrigues é, também de opinião que deve tornar a ser feita a separação dos sistemas postal e telegráfico.

— A junção da antiga Diretoria dos Correios com a Repartição Geral dos Telégrafos, em 1931, foi "um casamento que não deu certo".

Explicação: enquanto o correio é, normalmente, deficitário, o telégrafo pode e deve ser altamente rentável.

Fàcilmente vendido o cacau brasileiro

Ao contrário do que tem sido divulgado ùltimamente pelo noticiário telegráfico internacional, a política do cacau adotada pelo Brasil vem obtendo excelentes resultados nos mercados mundiais mais importantes, derrotando o interêsse manifestado claramente por certos grupos comerciais no exterior em provocar, sistemàticamente, baixas nas cotações, boicotando assim substancial fonte de divisas de nosso país.

Este desmentindo foi categòricamente apoiado pelo diretor da CACEX, sr. A. Taveira que, após lembrar que o Brasil ocupa o terceiro lugar na produção mundial de cacau, informou que já no momento o nosso cacau está sendo vendido por preços superiores aos cotados nominalmente em mercados internacionais.

DEZ MIL SACOS DIARIOS

Apesar das atividades e implicações de círculos comerciais existentes no exterior, visando a oscilações e quedas subsequentes dos preços do cacau nos principais centros comerciais do mundo, o Brasil elevou, em julho, seu preço mínimo de venda do produto, por considerar irrisório o que então vigorava. Mesmo com o preço mais alto, a Bahia comerciou, desde então, quantidade superior a cem mil sacas.

"Estamos vendendo uma média de 10.000 sacas diárias, entre amêndoas e produtos de cacau, o que vem mostrar o quanto andou acertada a CACEX ao fixar o preço mínimo de 10 cents por libra-pêso para exportação" — declarou o diretor da CACEX, confirmando a grande receptividade do produto em outros países.

NORMALMENTE

Os círculos comerciais consideram que o escoamento do cacau vem se processando nas condições normais e que, nesse ritmo, o Brasil deverá vender nos próximos 20 dias tôda a safra temporão, colocando brevemente à disposição dos mercados mundiais sua produção habitual.

CIDADÃO PAULISTANO — São Paulo homenageia a livre emprêsa. O mais nôvo "cidadão paulistano" é um representante da iniciativa privada, Arnaldo Luís Martinelli

Custos do comércio

No Ministério da Indústria e Comércio uma comissão ainda designada pelo antigo ministro Ulisses Guimarães, continua estudando o problema dos custos do comércio exterior brasileiro. Sua mais recente conclusão é, que se agrava cada vez mais, a situação dos gastos com fretes internacionais, essencialmente por dois motivos: incapacidade do Brasil de orientar, dentro de suas conveniências, as taxas internacionais; crescentes cobranças adicionais das taxas oficiais. Esta prática é comum entre pequenos transportadores internacionais.

São Paulo ganha nôvo 'cidadão'

S. PAULO (Especial para o DC) — A capital paulista tem um nôvo "cidadão paulistano". Por iniciativa da Câmara Municipal, o título foi mais uma vez conferido, nesta oportunidade a um representante da iniciativa privada, o presidente do Frigorífico Armour do Brasil, Arnaldo Luís Martinelli.

O autor da proposição foi o edil Reinaldo Canto Pereira. A solenidade teve lugar no Plenário do Palácio Anchieta, sede da Municipalidade de São Paulo.

ESTATISMO & LIVRE EMPRÊSA

Agradecendo a homenagem, o sr. Arnaldo Martinelli fêz um esbôço da conjuntura, o qual reflete, de certo modo, a posição do govêrno e das classes conservadoras no problema geral do desenvolvimento brasileiro.

— Acredito — disse — que o desenvolvimento econômico nacional só pode ser facilitado pela colaboração leal entre homens de emprêsa e govêrno. O estatismo tem, em nosso país, um imenso campo de ação, da mesma forma que imenso campo de ação está aberto à livre emprêsa. Cumprem ao Estado as atividades pioneiras onde o volume dos investimentos é de ordem a transcender as possibilidades de indivíduos e grupos, assim como compete a êle o incentivo e a regulamentação de tôdas as atividades econômicas objetivando o bem público.

— Não deverá o estatismo, porém — acrescentou — ir tão longe ao ponto de estiolar a iniciativa individual, forçando-a a submissões que levam à decadência. Cumpre à livre emprêsa a diversificação e o volume da produção num regime de concorrência aberta onde possa progredir mais aquêle que melhor atende às exigências do mercado, assim como compete a ela o aperfeiçoamento cada vez maior dos métodos de produção e distribuição, em benefício do consumidor. Não deverá, entretanto, a livre emprêsa ir tão longe ao ponto de sobrepor os seus interêsses aos da sociedade.

"ESTAMOS VIVOS"

— Vejo com serenidade — concluiu — os entrechoques de opiniões característicos desta hora porque isso significa apenas que estamos vivos, que estamos lutando, que estamos trabalhando todos para um objetivo comum, o mais sagrado de todos os objetivos, o de construirmos uma sociedade mais feliz.

MINERAÇÃO NACIONAL MINA S. A.

ASSEMBLÉIA GERAL ORDINÁRIA

PRIMEIRA CONVOCAÇÃO

São convidados os senhores acionistas da sociedade, a se reunirem em Assembléia Geral Ordinária, a realizar-se no dia 28 de setembro de 1962, às 11 horas, em sua sede na Rua Visconde de Inhaúma, n. 65 — quarto andar, nesta Cidade para deliberarem sôbre a seguinte ordem do dia: Aprovação do balanço geral, das contas de Lucros e Perdas, parecer do Conselho Fiscal, Eleição do Conselho Fiscal para o exercício de 1962/63 — fixação dos honorários e tratar de assuntos gerais.

Acham-se à disposição dos senhores acionistas da Companhia, os documentos de que trata o ART 99 do Decreto 2.627 de setembro de 1940.

Rio de Janeiro, 20 de agosto de 1962

MINERAÇÃO NACIONAL MINA S/A.

ROGER MAURICE MARTIN

Diretor-geral

GUIA de FILMES

Hoje:

12,20 — Desenhos

17,00 — Século XX

19,10 — Guilherme Tell

21,50 — Maverick

assista pela **TV-RIO**

ANTIGUIDADES

COMPRAM-SE pratarias, porcelanas, cristais, jóias e móveis de jacarandá ou cedro. Pagamos o valor de antiguidade — CASA ANGLO-AMERICANO DE ANTIGUIDADES LTDA. Rua Gago Coutinho, 73 — Largo do Machado — Telefone: 25-0618

CABELOS BRANCOS

JUVENTUDE ALEXANDRE

EVITA-OS, SEM TINGIR

Trigo do Canadá para China

OTTAWA — A China protestou junto ao govêrno do Canadá contra a "discriminação" de que se julga objeto, em suas compras de trigo canadense, insistindo em que melhores condições comerciais são concedidas à Polônia na venda dêsse produto.

Um delegado comercial de Pequim apresentou a queixa ao ministro canadense da Agricultura, sr. Alvin Hamilton, afirmando que, enquanto à Polônia é permitido pagar à vista apenas 10 por cento de suas compras de trigo e o restante a prazo de três anos, o seu país é obrigado a pagar adiantadamente 25 por cento do total e o restante em nove meses, com juros normais.

CLIENTE

Até agora, a China tem sido um excelente cliente do Canadá, tendo importado em 1961 mercadorias canadenses por um valor de 128 milhões de dólares. Subscreveu também acôrdos de importação com o Canadá no valor de mais de 5 milhões de toneladas de trigo e 1,2 milhão de toneladas de cevada, a serem cumpridos entre junho de 1961 e dezembro de 1963.

Anuncia-se em Ottawa que o ministro da Agricultura apresentará oficialmente as alegações chinesas ao Gabinete canadense. — (DPA-TP-DC)

Aspectos positivos da livre iniciativa na aviação comercial

Já tivemos ensejo de explicar que a atual campanha contra as emprêsas que constituem os alicerces da aviação comercial brasileira tem por objetivo expandir a área estatizada da economia nacional, em detrimento dos usuários dos serviços e às expensas do Tesouro da União. Para preparar o terreno favorável à estruturação da "Aerobrás", são feitas, na ausência de argumentos objetivos, alegações capciosas de tôda espécie, destituídas, sem exceção alguma, de fundamento.

A primeira alegação é a de que, apesar dos subsídios pagos pelo govêrno, as tarifas cobradas pelas companhias seriam exageradas. Como a maior parte das despesas da aviação comercial brasileira é direto ou indiretamente determinada pela taxa cambial, fizemos um levantamento comparativo entre as taxas cambiais e as tarifas vigentes no início, em 1927, da aviação comercial, e as taxas e tarifas atualmente em vigor.

Há 35 anos, a taxa cambial de 8.500 réis por dolar a passagem Pôrto Alegre—Rio de Janeiro custava 945 mil réis. No momento, o Banco do Brasil vende o dólar aos importadores por Cr$ 415,00 e a passagem Pôrto Alegre—Rio custa 14.611 cruzeiros em avião a Jacto, 12.179 cruzeiros no "Constellation" e 8.968 cruzeiros no avião misto (representando os preços que indicamos a metade do preço da passagem de ida e volta, mais taxas). Por outras palavras, a taxa cambial é hoje quase cinquenta vezes mais alta que a de 35 anos atrás, ao passo que a elevação das passagens varia entre 9,5 e 15,4 vezes. E quando, há 26 anos, se estabeleceu a primeira linha regular entre esta Capital e o Rio de Janeiro, o preço da passagem era de 224 mil réis, em confronto com os 3.500 cruzeiros hoje cobrados pela "ponte aérea" uma elevação, portanto, da ordem de 15,6 vezes. É óbvio, assim, que as passagens acusaram uma majoração muito inferior à do custo de operação das emprêsas. Esta desproporção favorável aos usuários se explica pelos subsídios pagos pela administração federal às emprêsas e por elas transferidas ao público em forma de tarifas relativamente baixas em confronto com o custo do equipamento, dos combustíveis e da mão-de-obra.

Outro argumento capciosamente levantado contra o regime da livre iniciativa na aviação comercial brasileira e a favor da criação da "Aerobrás" é o de que a "Ponte Aérea" Rio—São Paulo—Rio acusa uma notável irregularidade quanto ao seu horário. Para refutar tal assertiva, basta citar os dados oficiais sôbre o movimento verificado no mês passado com 1.893 viagens realizadas e 62.175 passageiros transportados. A tabela abaixo esclarece a regularidade da "Ponte" abrangendo as estatísticas os atrasos ocorridos tanto nesta Capital quanto no Rio de Janeiro.

Regularidade

Viagens no horário exato, 1.565; viagens com atraso de 5 minutos, 13; viagens com atraso de 10 minutos, 71; viagens com atraso de 11 até 15 minutos, 56; viagens com atraso de 16 até 20 minutos, 26; viagens com atraso de 21 até 30 minutos, 62.

Esta "ficha" de movimento e regularidade é realmente impressionante, esclarecendo a eficiência das emprêsas que participam da "Ponte Aérea", sempre considerando que parte considerável dos atrasos foi causada por fatores de tempo, alheios à vontade humana.

Finalmente, estamos no dever de refutar as acusações dirigidas contra as emprêsas, de que estão vendendo aviões ao Exterior. Isso vem ocorrendo, de fato, mas dentro da orientação sadia traçada pelo próprio govêrno, de substituir metòdicamente os aviões a pistão por outros, mais adequados com o objetivo de tornar mais moderna e mais econômica a nossa aviação comercial.

Trata-se de uma das medidas preconizadas na famosa "Conferência de Castelo", realizada no ano passado, da qual participaram, além dos representantes do govêrno, delegados de tôdas as emprêsas da aviação comercial brasileira. Entre as teses e recomendações aprovadas no conclave sôbre a política de equipamento há o seguinte: "Amparo à reestruturação da frota e **facilidade para a consequente exportação de aviões considerados desnecessários inclusive quanto à baixa da hipoteca legal e compromissos aduaneiros**".

Ao mesmo tempo, dentro da orientação adotada naquela reunião, estão sendo importadas pelas diversas emprêsas 10 Caraveles, 8 "Viscounts" e 5 "Electras", com o intuito sadio de melhorar constantemente o padrão técnico e econômico da nossa aviação comercial, que sofreria, de todos os pontos de vista, se fôsse criado o monopólio estatal. (Transcrito de "O Estado de São Paulo" de 24 de agôsto de 1962)

SINDICATO NACIONAL DOS OFICIAIS DE MAQUINAS DA MARINHA MERCANTE

Sede Própria: Av Rio Branco, 20, 11.º pavto.

Endereço Telegráfico: PROPULSOR — Tel.: 23-1692

EDITAL DE CONVOCAÇÃO

ASSEMBLEIA GERAL EXTRAORDINARIA

De ordem do sr. Presidente, esta Secretaria convoca a todos os associados quites, a comparecerem à Assembléia Geral Extraordinária, a realizar-se no dia 28 do corrente, têrça-feira, às 16 e 17 horas, respectivamente, em 1.ª e 2.ª convocações, a fim de serem tratados os seguintes assuntos: 1) Leitura, discussão e aprovação das Atas das Assembléias anteriores; 2) Dar ciência à classe para tomada de posição, com relação aos trabalhos da Comissão Arbitral; 3) Bem Geral.

Rio de Janeiro, 24 de agôsto de 1962

CARDIANO MARTINS DA SILVA

Secretário

Mercados e Cotações

MOEDAS

Câmbio Livre

O mercado de câmbio livre abriu ontem, em posição calma e inalterado, com o Banco do Brasil operando para remessas a Cr$ 415,00 por dólar e a Cr$ 1.166,150 por libra e comprando letras de cobertura a Cr$ 403,00 e a Cr$ 1.130,415, respectivamente. Os bancos particulares vendiam o dólar a Cr$ 440,00 e compravam a Cr$ 425,00 e a libra a Cr$ 1.233,00 e a Cr$ 1.191,00, respectivamente.

Fechou inalterado.

Câmbio Manual

	Vend.	Comp.
Abertura:		
Dólar papel	610,00	600,00
Paralelo	605,00	595,00
Fechamento:		
Dólar papel	625,00	615,00
Paralelo	620,00	610,00

Mercado calmo.

O Banco do Brasil afixou as seguintes taxas de câmbio livre:

	Venda Cr$	Compra Cr$
Dólar	415,00	403,00
Libra	1.166,150	1.130,415
Franco francês	84,909	82,252
Franco belga	8,371	8,108
Lira	0,671	0,649
Libra irlandesa	1.109,529	1.073,894
Libra chinesa	1.166,150	1.130,415
Coroa sueca	80,905	78,363
Coroa dinamarq.	57,451	55,513
Coroa norueguesa	58,266	56,379
Escudo	14,650	14,105
Franco suíço	96,280	93,294
Schilling	16,297	15,624
Pêso argentino	3,528	3,022
Pêso uruguaio	39,425	36,270
Marco	104,165	100,951
Florim	115,575	112,034

DOLAR CONVENIO

O Banco do Brasil cotou o dólar de Convênio do Chile, Argentina e Rússia a Cr$ 403,00 para compra e Cr$ 415,00 para venda. Nos outros convênios o dólar vigorou a Cr$ 382,85 e a Cr$ 394,85 respectivamente.

O dólar fiscal foi fixado a Cr$ 358,92.

OURO FINO

O Banco do Brasil, comprava a grama de ouro fino, ao preço de Cr$ 453,4860 e vendia a Cr$ 466,9893.

Os bancos particulares declararam operar as seguintes taxas:

	Venda Cr$	Compra Cr$
Libra	1.233,00	1.191,00
Dóla	440,00	425,00
Franco, francês	89,80	86,74
Franco, suíço	101,84	98,37
Franco, belga	8,85	8,55
Escudo	15,47	14,94
Schilling	17,07	16,49
Lira	0,709	0,685
Coroa sueca	85,52	82,60
Coroa dinamarq.	63,60	61,40
Marco	110,10	106,40
Florim	122,00	117,90

Câmara Sindical

Médias cambiais fixadas em 22 de agôsto de 1962

MERCADOS	
Livre:	
América do Norte, Dólar	426,95
Alemanha, Marco	109,8629
Argentina, Pêso	3,5280
Bélgica, Franco Belga	8,5278
Dinamarca, Coroa	59,3850
Espanha, Peseta	7,50
França, N. Franco	85,0755
Holanda, Florim	122,1440
Inglaterra, Libra	1.199,5272
Itália, Lira	0,6719
Portugal, Escudo	15,3929
Suécia, Coroa	81,18
Suíça, Franco	101,50
Uruguai, Pêso	40,70
Moedas	
América do Norte, Dólar	436,72
Alemanha, Marco	110,00

VALORES

O movimento da Bôlsa de Valores, ontem, estêve animado e os negócios se fizeram em escala relativamente desenvolvida. Cotaram-se estáveis e sem alteração de importância as apólices da União, as Obrigações do Tesouro Nacional, as do Grau I, as de Guerra Grau III e do Reaparelhamento Econômico. As estaduais e municipais regularam calmas. As ações do Banco do Brasil acusaram nova baixa, com as demais sem alteração. Regularam as ações das Cias Arno, Brasileira de Petróleo Ipiranga, Cigarros Sousa Cruz, Kibon, Vale do Rio Doce, São Paulo Alpargatas, Belgo-Mineira, Willys Overland, Ferro Brasileiro e Lojas Americanas em boa posição e com os preços em alta. As da Siderúrgica Nacional, Brahma e Mesbla cotaram-se em baixa e fecharam calmas. Os demais papéis ficaram sem modificação. Foram vendidos 138 217 títulos, na importância de Cr$ 87 404.983,00. As letras de importação do Banco do Brasil, negociadas em Bôlsa, renderam Cr$ 515.560,00 e as de câmbio Cr$ 12.948.895,00, como se vê em seguida:

Vendas de ontem

	Cr$
UNIÃO:	
612 D. Emis. Port.	870,00
20 Idem, Antigas	810,00
791 Reap. Econ.	870,00
230 Idem	880,00
663 Reap. Econ. (52)	720,00
538 Idem (1953)	780,00
14 Idem	770,00
55 Idem (1953)	770,00
266 Reap. Econ. (52)	710,00
132 Reap. Econ. (54)	800,00
Idem	790,00
71 Idem	810,00
10 Grau I	860,00
36 Obrig. T. N. (1930)	860,00
Grau III	840,00
190 Idem	880,00
Idem	870,00
6 Idem (5.000)	4.350,00
ESTADUAIS:	
3 Minas, 1. S., Pt. (1934)	80,00
2 Idem, 2. Série	80,00
2 Idem, 3. Série	80,00
57 S. Paulo, 5%	860,00
20 S. Paulo, 6%	[illegible]
MUNICIPAIS:	
638 Lei 520, P. V.	510,00
15 Idem	515,00
3 Idem	520,00
250 Idem	313,00
55 Idem, P/B	305,00
2 Emp. 1931, Port.	170,00
BANCOS:	
300 Boavista	2.250,00
125 Brasil	1.200,00
240 Idem	1.250,00
400 Idem	1.200,00
60 C. R. M. Gerais, Nom.	350,00
70 Mercantil R. J.	306,00
COMPANHIAS:	
300 América Fabril, Nom.	300,00
3104 Fab. Tec. D. Isabel, Pref.	1.200,00
50 N. América, Nom.	1.400,00
300 Aços Vilares, Pref. Novas	1.600,00
510 Arno, Pref.	505,00
905 Bras. Pet. Ipiranga, Ord.	720,00
30 Idem	815,00
105 Idem	820,00
5000 C. Industrial	180,00
15 Cerv. Brahma Ord.	5.920,00
240 Idem, Pref.	5.920,00
680 Idem	5.550,00
400 Idem	5.850,00
140 Idem	5.900,00
700 Idem	5.870,00
240 C. S. Cruz, Pt.	5.780,00
1175 Idem	5.790,00
100 Idem	5.770,00
215 Idem	5.800,00
405 Idem	5.750,00
1000 D. Santos, Nom.	118,00
17500 Idem, Port.	120,00
100 F. Brasileiro	2.750,00
45 Idem	2.740,00
2230 F. L. M. Gerais	47,00
2897 Kibon, Ord.	350,00
1000 Idem	340,00
1000 Idem	345,00
100 L. Americanas	3.200,00
296 Mesbla, Port.	625,00
2885 Idem	622,00
690 M. Santista	1.550,00
50 Moinho Fluminense	1.200,00
1000 Petrobrás	225,00
700 Refr. D. Pe...	[illegible]
4482 S. P. Alpargatas	325,00
300 Idem	330,00
328 Idem, Recibo	300,00
320 Sid. B. Mineira, Port.	3.600,00
100 Idem	3.850,00
260 Idem	3.860,00
419 Idem	3.630,00
419 Idem	3.870,00
1507 Idem	3.880,00
2209 Idem	3.890,00
250 Sid. Mannesmann, Ord. c/3	[illegible]
300 Idem, Pref. c/3	2.800,00
160 Idem	2.740,00
2432 D. Santos, pt.	2.800,00
77 Sid. Nacional	119,00
51 Idem	1.150,00
20 V. R. Doce, Nom.	1.200,00
222 Idem	4.100,00
150 Idem	4.000,00
40 Idem, Port.	3.200,00
1400 Willys, Ord.	112,00
12542 Idem	112,00
3000 Idem	113,00
DEBENTURES:	
2119 Cia. Bras. de Roupas	1.000,00
20000 Cia. Universal de Administração de Bens, c/P	96,00
20000 Idem, s/O	96,00
L. DE IMPORTAÇÃO:	
Cr$ 110.000 — 12/10/62	[illegible]
Cr$ 110.000 — 12/11/62	[illegible]
L. DE CAMBIO:	
C B L:	
Cr$ [illegible] — [illegible] dias	[illegible]
Guanabara:	
Cr$ [illegible] — [illegible] dias	[illegible]
Credibras:	
Cr$ [illegible] — [illegible] dias	[illegible]
Finasa:	
Cr$ [illegible] — [illegible] dias	[illegible]
C. C. F. Investimentos:	
Cr$ [illegible] — [illegible] dias	[illegible]
Bco. Civia:	
Cr$ [illegible] — [illegible] dias	[illegible]

MERCADORIAS

Café

Continuaram ainda ontem, o mercado de café disponível, firme e com as cotações mantidas. Cotou-se o tipo 7 na base de Cr$ [illegible] por 10 quilos e o tipo 8 [illegible] disponível. Fechou inalterado. O movimento verificado foi o seguinte: Entradas [illegible] sacas [illegible]. Embarques, existência e [illegible] despachados para embarque [illegible].

COTAÇÕES POR 10 QUILOS	
Tipo 2	605,00
Tipo 3	595,00
Tipo 4	585,00
Tipo 5	575,00
Tipo 6	565,00
Tipo 7	555,00
Tipo 8	545,00

Pauta — Estado de Minas — Café comum, Cr$ 55,50, idem fino, Cr$ 103,00 — Estado do Rio — Café comum Cr$ 52,00.

ESTADO DO PARANA	
Cafés pobres	Cr$ 100,00
Cafés finos	Cr$ 108,00
IMPOSTO DE SELO-DRM	
Café — Rio	Cr$ 48,86
Cafés finos	Cr$ 67,34

Açúcar

Funcionou, ainda ontem, o mercado de açúcar estável e inalterado.

Entradas 8.025 sacos do Estado do Rio. Saídas 15.000. Existência 251.229 sacos.

COTAÇÕES POR 60 QUILOS

Branco Cristal Cr$ 1.800,00 Cr$ 1.050,00

Algodão

Regulou o mercado de algodão em pluma, ontem, firme, e com alta significativa nos preços.

Entradas não houve. Saídas 350. Existência 20.225 fardos.

COTAÇÕES POR 10 QUILOS (Entrega em 120 dias)

	Próxima Cr$	Futura Cr$
Fibra longa:		
Sertão, tipo 4	2.750,00	2.800,00
Sertão, tipo 5	2.700,00	2.750,00
Fibra média:		
Sertões, tipo 4	2.600,00	2.650,00
Sertões, tipo 5	2.550,00	2.600,00
Ceará, tipo 4	2.500,00	2.550,00
Ceará, tipo 5	2.450,00	2.500,00
Fibra curta:		
Matas, tipo 4	[illegible]	[illegible]
Paulista, tipo 5	2.250,00	2.300,00

Jovens!

Em outubro dêste ano de 1962 a 1.ª CR chamará a Classe de 1944.

LÓIDE BRASILEIRO

PATRIMÔNIO NACIONAL

RUA DO ROSÁRIO N.º 1

FRETE E PRAÇAS — TEL. 31-3329 e 31-2060 — Ramal 26

PASSAGENS TÉRREO — TEL. 31-3304

INFORMAÇÕES — TEL. 31-3542

LINHA EUROPEIA

RIVERTON — Sairá hoje para: Vitória — Barra de Ilhéus — Salvador — S. Vicente — Havre — Londres — Antuérpia — Roterdam — Bremen e Hamburgo

LINHA AMERICANA — SAIDAS DE SANTOS

CABO DE SANTA MARTA — Sairá a 27 do corrente para: Angra dos Reis — Rio — Vitória — Barra de Ilhéus — Salvador — Trinidad e Nova Iorque

AVISO — Qualquer alteração nas datas de saidas dos navios será publicada neste local.

GUANABARA — Sairá a 27 do corrente para: Paranaguá — Angra dos Reis (Opc) — Rio — Vitória — Trinidad — La Guaira (Opc) e Nova Orleans

LINHA AMERICANA — SAIDAS DO RIO

LOIDE NICARAGUA — Sairá a 27 do corrente para: Trinidad — La Guaira (Opc) — Tampico e Nova Orleans

CABO DE SANTA MARIA — Sairá a 29 do corrente para: Vitória — Barra de Ilhéus — Salvador — Trinidad e Nova Iorque

COMPANHIA NACIONAL DE NAVEGAÇÃO COSTEIRA

AUTARQUIA FEDERAL

SEDE: Avenida Rodrigues Alves, 303/331 Tels.: 23-2211 e 43-3424

PASSAGENS: Rua Sacadura Cabral, 85 Tels.: 23-3433 e 23-5542

AGÊNCIA DE FRETES: Rua São Francisco da Prainha, 10 (PRAÇA MAUÁ) Tels.: 43-0260 e 43-7837

NAVIOS	SAÍDA DIA	SAÍDA HORA	ARM.	ESCALA
Linha p/ o NORTE ARATIMBÓ (Misto)				Recife, Fortaleza e Belém
Linha p/ o SUL RIO TUBARÃO (Cargueiro)				Santos, Rio Grande e Pôrto Alegre

ATENÇÃO: Qualquer alteração nas datas de saidas dos navios será publicada neste local.

No fim o que se faz, afinal, é a propaganda do comunismo ateu!

'Pedro e Paulo'

Cinema — G. & R. Santos Pereira

NA oportunidade do lançamento carioca do filme «Pedro e Paulo», realizado em regime de co-produção com a Argentina, encontra-se entre nós uma delegação de produtores, críticos e diretores da indústria cinematográfica argentina. O objetivo dessa visita, segundo noticiou ontem a imprensa, é o estudo, o exame e o estabelecimento de normas para incrementar o intercâmbio cinematográfico entre os dois países vizinhos, de importância primordial para ambos, de interêsse inegável para a consolidação dos negócios de cinema entre nós. Sôbre isso há unanimidade geral: é ponto pacífico, é lugar-comum irrefutável.

Depois de se ver êsse exemplar do sistema de co-produção que se pretende estabelecer entre Brasil e Argentina a fita em exibição no circuito do Cine «Metro», «Pedro e Paulo», urge uma redefinição do problema e uma formulação completamente nova da questão. Não é mais possível que se permita, em filmes co-produzidos, que o país «visitante», no caso a Argentina, forneça o argumentista, o roteirista, o diretor, o iluminador e alguns dos principais intérpretes, entrando o Brasil com a paisagem, o «problema» humano e social e, afinal, com a matéria-prima, explorada de forma colonialista, como noutros se ôres nacionais, felizmente em via de extinguir-se. Isto não é, absolutamente, co-produção; é ridículo e, o que é pior, acintoso para o Brasil apelidar-se «Pedro e Paulo» de uma «co-produção».

O que esta lamentável película fundamentalmente é, antes de quaisquer considerações de ordem técnico-artística, não passa de um xarope supremamente ingênuo, simplório, superficial e repleto de lugares-comuns e conceitos moralizantes dignos da estupenda cabeça do Conselheiro Acácio, inspirados por uma desagradável, incômoda e irritantemente insípida boa-vontade e uma terrível carga de bons sentimentos de conteúdo edificante. Tudo nesta piedosa, falsa e beatífica «co-produção» rescende a cheiro de vela de sacristia, ou a sermão de padre recém-consagrado. A deleitável autoria intelectual de «Pedro e Paulo» é dos argentinos, sujeitos extraordinários na invenção de letras para tangos. Um grande e infindável tango, aliás, é a história de «Pedro e Paulo», a que até a inteligência de um Haroldo Conti, autor dos diálogos, se anula, vencido pela vocação melodramática dos simpáticos irmãos do continente. Tudo transpira à beatitude santificante das obras pias, e só falta ao formidável filme o «nihil obstat» consagrador.

Vejam vocês: «Pedro» e «Paulo» são dois padres novinhos, palpitantes de boa-vontade, desejosos de estreitar a humanidade sofredora em seus amorosos braços prontos para salvar os homens do mau caminho, da perdição mora., das influências deletérias das «idéias extremistas», aqui simbolizada por uma vasta biblioteca comunista, instalada no tôpo de uma favela oferecida à sede de sabedoria dos paupérrimos favelados, que deixam de lado problemas secundários como arranjar e ter o que comer, o trabalho, a miséria dos filhos, a promiscuidade, a ignorância e o analfabetismo para dedicar seu ocioso tempo na leitura desagregadora dos manuais de marxismo e do materialismo dialético.

Os dois padres corajosos que vão enfrentar, em seu próprio campo de batalha, a ameaça do comunismo, e que se despem de suas alvas batinas e põem mãos à obra construindo esquisitas instalações hidráulicas, mais parecidas com a casa africana de «Tarzan» e sua família, são dois sujeitos espetaculares. Têm as mais formidáveis caras antieclesiásticas que jamais o cinema, em tôda sua história, exibiu; os srs. Jardel Filho e José Maria Langlais. Jardel, brasileiro, é um rapaz herético, ce imensos bíceps, com uma cara marcante de «boxeur», olhar duro sofrido, do mais flagrante e herético mundanismo. José Maria Langlais, argentino, tem cara de figurinista franco italiano de chefe de casa de alta costura, de diretor de relações públicas de uma grande emprêsa industrial, de «play-boy», afinal, muito habituado às noitadas do «grand-monde». Tem um olhar de quem recita versos a senhoras complacentes. Nunca o olhar de um padre que vai enfrentar e converter a crioulada das favelas, vencer os agitadores comunistas e transformar aquela inquietante população carioca em aprazíveis e mágicos coroinhas.

Não senhores, é preciso impedir que novamente o sr. Jorge Falcon escreva argumentos ambientados no Brasil, e sobre o tempestuoso e trágico tema da miséria carioca, das monumentais favelas do Rio, com tôda sua formidável temática. É preciso que o sr. Ariel Arcàzeri faça seus filmes em Buenos Aires (que tal a biografia de Carlos Gardel?) e nunca mais se meta com os moradores da Favela do Morro da Babilônia.

Tudo isto porque «Pedro e Paulo» é um filme inqualificável e, o que é mais grave, um dos mais ridículos realizados em tôda a história do cinematógrafo, desde os irmãos Lumière até Anselmo Duarte.

Esterel vai mostrar Bibelot às elegantes

Sociedade — Jean Pouchard

"D. HELDER precisa de nós" e vamos colaborar na Feira da Providência, que, êste ano, sucederá na Hípica, nos dias 1 e 2 de setembro. Entre as novidades, contam-se as barraquinhas organizadas por diversas Embaixadas sediadas no Brasil.

●

O MINISTRO Válter Moreira Sales, o presidente do Banco do Brasil Nei Galvão e o presidente da Caixa Econômica Jerônimo Castilho foram agraciados com a Ordem do Mérito Militar.

●

O EMBAIXADOR da França, sr. Jacques Bayens, convidando para o coquetel que oferece ao sr. M. Wilfrid Raumgartner, no próximo dia 29.

●

FOI programada para logo mais, na residência do embaixador dos Estados Unidos, sr. Lincoln Gordon, um baile juvenil, em benefício da ABBR. Quatrocentos jovens deverão estar presentes a esta noitada organizada pelas senhoras Lincoln Gordon, Stewart Anderson, Joseph Henderson, José Eugênio Macedo Soares, Frank Oran, Locir Viana, Charles Knowland e Richard Sallon.

●

UMA brasileira foi contemplada com uma das bôlsas de estudos que a "Johnson Wax Foundation" destina para cursos em Universidades norte-americanas. Trata-se da professôra Maria Letícia Franco da Silveira, que cursará na Universidade de Indiana o currículo superior da Literatura Inglêsa e Norte-Americana.

●

ODETE Lara e Ilka Soares saindo do "Bon Gourmet", acompanhadas do sr. Flávio Ramos. Por falar em "Bon Gourmet", estreará têrça-feira o nôvo "show", com Silvinha Teles cantando completamente "solita".

●

OSCAR Ornstein e Vítor Berbara já estão cuidando de trazer um nôvo musical para a Praça Tiradentes: "Irma La Douce". Enquanto isso, "My Fair Lady" lotando tôdas as noites o Teatro Carlos Gomes.

●

A SRA. Maria Teresa Goulart ganhou de presente de aniversário, do presidente João Goulart, uma belíssima esmeralda. O aniversário da primeira dama foi comemorado com uma recepção íntima, em seu apartamento do edifício Chopin.

A PRIMEIRA dama do Estado, sra. Letícia Lacerda, é quem está organizando o chá de caridade do dia 31 (sexta-feira), no "Golden Room" do Copa, com desfile de modas do costureiro francês Jacques Esterel, que mostrará às elegantes cariocas uma antevisão da moda 62-63. Esterel — que conta entre as suas clientes, com Elisabeth Taylor, Brigitte Bardot e a imperatriz Farah Diba — veio acompanhado de seis lindos manequins, entre os quais o famoso "Bibelot", para desfilar ou tenta modelos. O acontecimento será em benefício das Obras Sociais do Palácio Guanabara e do Recolhimento Santa Teresa e está marcado para às 16 horas.

JÁ começou a procura de bilhetes para o chá-desfile que a Pró Matre fará realizar dia 5, no Copa.

●

O EMBAIXADOR Hugo Gouthier preparando as malas para regressar à Roma. Antes porém, circulará rapidamente pela Paulicéia.

●

O SR. Celso da Rocha Miranda, que andou às voltas com uma úlcera, já retornou às suas inúmeras atividades.

●

O SR. Jair Negrão de Lima foi indicado para ser candidato, na legenda do PSD e PR, a vice-Prefeitura de Belo Horizonte, onde se encontra, tratando de sua campanha eleitoral.

SERÁ no dia 18 de setembro, na Basílica de Nossa Senhora de Lourdes, em Belo Horizonte, o casamento do sr. Fernando Catão de Magalhães Pinto com a srta. Lúcia Masotti. O casamento, que unirá as famílias do governador do Estado e o sr. José Machado Gontijo, uma das mais tradicionais famílias mineiras, está sendo esperado como o mais importante acontecimento social do ano, de Minas Gerais. Cêrca de duas mil pessoas serão convidadas só na Guanabara.

●

POR hoje é só. Não se esqueçam de dar um pulinho na Hípica, para visitar a Feira da Providência. (Tchau).

Bibi Ferreira, uma "lady" no Teatro Carlos Gomes

Pode viajar e pedir favores

Astrologia — Prof. Mirakoff

HOJE, 25-8-1962 (Sábado) — Pode viajar e cuidar de assuntos políticos. Poderá também pedir favores. No Hipódromo da Gávea, as pontas: 1, 2, 4 e 5 serão as mais prováveis e as duplas: 11, 13 e 23 as mais favoráveis.

ACONTECERÁ HOJE AO LEITOR:

Seguem-se as possibilidades felizes ou não de hoje, com horas e números razoáveis para todos os leitores nascidos em quaisquer dia, mês e ano dos seguintes períodos:

ENTRE 22 DE DEZEMBRO E 21 DE JANEIRO (Capricórnio)

Versatilidade, apreensões e negócios solúveis. À tarde poderá merecer a simpatia do sexo oposto. 11, 16 e 18; 14, 16 e 81 (horas e números)

ENTRE 22 DE JANEIRO E 18 DE FEVEREIRO (Aquário)

Dúvidas, vacilação, inconstância e confusão psíquica e perigo de rompimentos de amizades. 5, 6, e 9; 32, 21 e 35 (horas e números).

ENTRE 19 DE FEVEREIRO E 20 DE MARÇO (Peixe)

Manhã promissora com realizações de pequena monta a tarde será duvidosa. 10, 11 e 12; 20 e 21 (horas e números).

ENTRE 21 DE MARÇO E 20 DE ABRIL (Áries)

É preciso não ter indecisões, porque a tibieza poderá ser prejudicial, 13, 15 e 16; 22, 24 e 21 (horas e números).

ENTRE 21 DE ABRIL E 20 DE MAIO (Touro)

Gripes, dores de cabeça e indisposição; procure um clínico. O estômago e o fígado estão necessitando de cuidado. 8, 18 e 19; 26, 27 e 28 (horas e números).

ENTRE 21 DE MAIO E 20 DE JUNHO (Gêmeos)

Pequenas possibilidades sociais. Saúde abalada, com dificuldades respiratórias. 20, 21 e 12; 13, 22 e 30 (horas e números).

ENTRE 21 DE JUNHO E 22 DE JULHO (Câncer)

Excelente para melhorar as condições em relação aos associados, podem receber presentes, heranças ou dádivas; boa saúde e sorte nas amizades e nos ganhos. 1, 2 e 3; 10, 20 e 30 (horas e números).

ENTRE 23 DE JULHO E 20 DE AGÔSTO (Leão)

Dia vitorioso com lucros e proteção de amigos influentes. 10, 23 e 24; 37, 41 e 51 (horas e números).

ENTRE 21 DE AGÔSTO E 22 DE SETEMBRO (Virgem)

Incerteza e hesitações. À noite será melhor. 20, 21 e 22; 123, 537 e 627 (horas e números).

ENTRE 23 DE SETEMBRO E 22 DE OUTUBRO (Libra)

Negócios periclitantes e encontros desagradáveis. 7, 17 e 23; 24, 28 e 50 (horas e númerosо).

ENTRE 23 DE OUTUBRO E 22 DE NOVEMBRO (Escorpião)

Desastres sentimentais e apreensões 8, 17 e 18; 44, 53 e 54 (horas e números).

ENTRE 23 DE NOVEMBRO E 21 DE DEZEMBRO (Sagitário)

Possibilidades felizes de novas amizades. Disposição aventureira. Persistência de propósitos. 14, 16 e 18; 14, 23 e 34 (horas e números).

Registro

Aniversários

SENHORES:

Engenheiro Humberto de Campos Filho; engenheiro Tomás Miranda Freire de Carvalho; Ernani Berardinelli de Oliveira; dr. Mário Bolivar Peixoto de Sá Freire; jornalista Brício de Abreu; José Euvaldo Fontes Peixoto; Válter Pinheiro Renato Braga; Luís Augusto Franco; Eurico Serzedelo Machado; Alfredo Siqueira Filho e Mário Vitorino das Neves.

SENHORAS:

Maria José Morais Lacerda; Haliete Baltazar de Carvalho; Vera Vieira Garcia; professôra Laudímia Trota; Cecília Queiroz Frazão; Maria Ricardina Nogueira dos Santos Gelo e Cenelândia Resende, espôsa do sr. Antônio Resende e Angelina Menezes Pentagna.

MENINOS:

Roberto — filho do casal Cristiano Castro — Casemira Castro.

MENINAS:

Aniversaria hoje, a menina Maria Cristina dos Santos.

Nascimentos

Rolando Jorge — filho do casal Luís Eurico de Sales-Judite Ramon de Sales.

Está enriquecido o lar do simpático casal Manuel de Jesus Mateus-Irene da Fonseca Mateus, com o nascimento, ontem ocorrido, de robusto rebento. O futuro integrante da Turma do Perde-Ganha receberá na pia batismal o nome de Marco Túlio.

Casamentos

Srta. Ita Ribeiro Fontes-sr. Olegário Rodrigues Primo — Casam-se hoje, às 17 horas, na Basílica de Nossa Senhora de Lurdes, em Belo Horizonte, a srta. Ita Ribeiro Fontes, filha do sr. e sra. Manuel Ribeiro Fontes, presidente da Câmara de Vereadores do Rio Casca, em Minas Gerais e o sr. Olegário Rodrigues Primo.

Bôdas de Ouro

Transcorre hoje as bôdas de ouro do casal Luís Antônio Rego e Vicência do Carmo Rego, razão por que os filhos do casal José, Osvaldo e Neuza festejarão o acontecimento mandando celebrar missa em ação de graças no altar-mor da Igreja do Divino Salvador, (Piedade), às 18 horas. Os homenageados oferecerão aos seus amigos um banquete na residência: Rua Estevão Silva, n. 75, C/II — Cachambi.

Recitais

Está sendo esperado com grande interêsse o próximo recital de declamação de Nilda Gomes Crespo, a realizar-se às 17 horas do próximo dia 28, no Instituto Brasil Estados Unidos, à Avenida N. Sra. de Copacabana 690. Poetisa e declamadora de grandes recursos, autora de inspirados versos e poemas, Nilda Gomes Crespo, naquela tarde, vai dizê-los, nessa sua nova apresentação, empolgando certamente, mais uma vez, todos os que ali estarão para aplaudir seu privilegiado talento.

Reuniões

Reune-se extraordinàriamente dia 27, segunda-feira, às 20 e 21 h., na sede de Copacabana — Rua Pompeu Loureiro 116 — o Conselho Deliberativo do Olímpico Clube. Constam da pauta dos trabalhos — questão salarial do funcionalismo da Casa, concessão de títulos honoríficos e interesses gerais.

Falecimentos

Sra. Maria Alice Lôbo — Vítima de grave enfermidade, faleceu ontem a sra. Maria Alice Lôbo, funcionária da Secretaria de Educação da Guanabara. O sepultamento efetuou-se na tarde de ontem, saindo o féretro da Capela de Real Grandeza para o cemitério de São João Batista.

"In Memorian"

Ministro Hermenegildo de Barros — Mantendo tradição desde os tempos em que era vivo o ministro Hermenegildo de Barros, quando era celebrada missa em ação de graças no dia de seu aniversário, os amigos e admiradores do saudoso magistrado farão rezar missa em intenção de sua alma no próximo dia 31, às 10 horas, no altar do Santíssimo Sacramento da Igreja da Candelária.

Grandes festas nos clubes: hoje

Nos Clubes — Nelson Jorge

À NOITE de hoje, é uma das mais movimentadas do ano na Guanabara, em matéria de festas. Inúmeras associações sociais estarão com seus salões iluminados, fazendo com que os colunistas especializados tenham problemas, quanto a cobertura das festas em pauta. Daremos a seguir um pequino roteiro, para que os leitores vejam que não há crise que preocupe a alegria do carioca.

●

Roteiro

TIJUCA: A "bôite-show" será em homenagem aos compositores Haroldo Barbosa e Luís Reis. Apresentada por Paulo Roberto, terá os cantores Miltinho, Heleninha Costa, Lúcio Alves, Moacir Franco e Venilton Santos na ilustração musical. Início às 22 horas. Traje passeio. GINÁSTICO PORTUGUÊS: "NOITE BRASILEIRA", com os cantores Ângela Maria, Ademilde Fonseca e Jamelão como atrações, além da Orquestra de Osvaldo Borba. Início, às 23 horas. Traje passeio. S. CRISTÓVÃO: O clube do Imperador estará apresentando as suas debutantes de 62, numa festa que terá a orquestra de Rui Rei como fundo musical. As "debs" são às srtas. Vera Lúcia Magdalena Roma, Maisa Medina, Marta Cardoso, Léila Maria Cabral, Maria da Graça Mota, Deise Cardoso Moreira, Maria Land, Maria Lúcia Brazão Vieira, Regina Celi Campos, Célia Mendes Vilar, Neuza Moutinho, e Inez de Freitas.

BONSUCESSO: Baile a partir das 23 horas, com conjunto de buate.

ABEG: Os funciário do Banco do Estado da Guanabara estarão comemorando logo mais o 16º aniversário de fundação, com um baile animado pela Orquestra de Zacarias, a partir das 23 horas. Traje passeio.

MONTANHA: Homenageando sua representante na "Semana da Tijuca, o Montanha realizará, esta noite, uma "boite-show" em traje passeio, a partir das 23 horas. A orquestra não é mencionada no programa.

FLUMINENSES: "UMA NOITE EM PORTUGAL", com a colaboração do Centro de Turismo de Portugal e participação do "Grupo Folclórico da Casa do Minho" O grêmio tricolor realizará uma festa dançante para o qual o traje exigido é o passeio ou a caráter. Início, às 22 horas.

VASCO DA GAMA: BAILE DAS DEBUTANTES, com a orquestra de Valdemar Spilman, em traje a rigor, (smoking ou casaca), na qual serão apresentadas as "debs" dêste ano. Início, às 23 horas.

CSSE. No Clube dos Subtenentes e Sargentos do Exército a festa será em homenagem a s. exa. o presidente e sra. João Goulart e a seguir haverá danças nos salões dos Suboficiais e Sargentos da Aeronáutica. Traje passeio e 5.º uniforme. Orquestra de Permínio Gonçalves e início às 20 horas da solenidade e baile às 23 horas.

ORFEÃO PORTUGAL: Baile com conjunto de Vadinho e Scaramboni em traje passeio e a partir das 23 horas.

GRAJAÚ TÊNIS: "NOITE DO TWIST" apresentada pelo jornalistas Carlos Eduardo Vilela. Às 23 horas.

MACKENZIA: Baile com o conjunto Miami, a partir das 23 horas, em traje passeio.

OLARIA: A espetacular orquestra de Ed Lincoln estará animando a festa, que será em homenagem ao aniversário do colega Carlos Renato.

VILA ISABEL: "SUAVE É A NOITE", com Moacir Franco como atração, será a festa em que acontecerá a escôlha da "Rainha da Primavera" do simpático clube. Na parte musical a orquestra de Valdir Calmon.

CAIÇARAS: Bôite com música hi-fi, em fita magnética, a partir das 21 horas.

RIACHUELO: "Bingo-Dançante" em hi-fi, com cartões grátis a partir das 20,30 horas.

CASA DA VILA DA FEIRA: BAILE DAS MARGARIDAS, com o conjunto de Nilson Santana em traje passeio. Início, às 23 horas.

SAMPAIO: Festa dançante em alta fidelidade, a partir das 20 horas.

●

Notas soltas

O "LIONS" Clube da Tijuca fará entrega esta tarde (17 horas), ao Hospital Neuro Psiquiátrico Infantil, do aparelho de TV-21, resultado da campanha promovida em favor das crianças retardadas mentais daquele nosocômio.

●

OS alunos do Curso Revisor estão entusiasmadíssimos com o primeiro concurso de Literatura, realizado naquele educandário. As provas têm sido excelentes demonstrando o grau de aproveitamento que os alunos do referido curso estão recebendo.

●

POR hoje é só. Ela estava elegantíssima...

Bonita Mônica estréia nova idade Vera Regina sucesso no Itanhangá

Jovem Society — Barão de Siqueira Junior

LOGO MAIS, às 21 horas, o simpático Carlos Alberto Menezes Direito estará recebendo um grupo de amigos, para apagar velinhas, bater papos, dançar na base do estéreo e um fino "souper" à meia-noite. Sua mansão hollywoodiana, do alto da Gávea, será palco de reunião de brotos e superbrotos que irão cumprimentá-lo. "Congratulations".

— oOo —

A BONITA Mônica Meireles, comemorou ontem, seus 19 anos, com um elegante jantar num lugar em voga desta cidade, em companhia de Luís Eduardo Guinle, Maria Cecília Gualberto e Cláudio Campebell. Como não podia deixar de ser houve o clássico bolinho.

— oOo —

ESTREANDO nova idade na pista, o circulante Vic Martins, reuniu em seu "flat" da Avenida Atlântica, na noitinha de ontem, um grupo exclusivo da jovem guarda, para danças, papos, ensáios de "twist" e ao findar o acontecimento, um elegante jantar. Em estado informal e na base da estereofonia compareceram — os irmãos Laurinha e Carlos Eduardo Marcondes Ferraz, Maria Cecília Machado, Márcia Vidal, Maria Celina Macedo Soares, Carlos Roberto Flexa Ribeiro e Jaime Oliveira Santos. Corre rumores, que Vic Martins, recebeu um presentão de alguém, que não posso revelar o nome. Tá!

— oOo —

NA PAULICÉIA a poetisa Lília Pereira recebendo a medalha José Bonifácio, durante o almôço de hoje, no Clube dos Estados. Méritos na pista.

— oOo —

A PAULISTINHA Arcelina Helena Publio Dias seguindo para os "States", onde passará um ano cursando a "Samuel's High School". A elegante Arcelina Helena, é vista tôdas as tardes drincando no barsinho do Paulistano.

— oOo —

DE NOVA IORQUE chegam notícias que o baterista Buddy (ídolo da juventude), que causou um sucesso dos diabos, quando aqui estêve em março, tocando em boates e no Iate, sofreu outro enfarte, perigando seu estado de saúde.

— oOo —

CONTARAM-ME que Afrânio Nabuco circulando no momento em Moscou, pretendendo dentro de uma semana, retornar a Paris e depois estacar em Londres.

— oOo —

NA RECEPÇÃO que o Embaixador e Senhora Di Stefano, deram recentemente nos salões de sua mansão em Laranjeiras, um grupo de gente môça enfeitava o elegante Evening Party" entre os quais estavam: Beatriz Dourado Lopes Ana Maria Vasconcelos, Eurico Capanelli (diplomata brasileiro) e Márcia Ramos.

— oOo —

VERA REGINA Roma Franco fazendo sucesso nas tardes ensolaradas do Itanhangá, sempre muito bem acompanhada e numa tonalidade esportiva que lhe fica bem.

— oOo —

A EQUATORIANA Maria Victoria Ponce, filha do Embaixador do Equador e Senhora de Ponce, lindo brôto de 14 aninhos, anda apaixonada por alguém, que o reporter não conseguiu descobrir. Diz ela: "Êle é bonito, elegante e me agrada muito". Quem será?...

A estonteante Iaa Vieira de Melo, figura "top" da Jovem-Guarda da G.B.

Passatempo — R. Portella

HORIZONTAIS:

1 — Atraiçoa
5 — Ato ou efeito de corrigir
7 — Multidão em desordem
8 — Acha graça
10 — Impele pequenas embarcações com o auxílio dos remos
11 — Fruta-de-conde
12 — Época, período
13 — Atuar, obrar.
14 — Pronome pessoal
15 — Mulher ligada a outra pessoa por laços de amizade.
16 — Muito afastada.
18 — Concessão de maior prazo para pagamento ou restituição de alguma coisa.

VERTICAIS:

1 — Gente, pessoal
2 — Ribanceira
3 — Nome próprio, feminino.
4 — Caminhava
5 — Desejar
6 — Planta cuja haste e folhas produzem sôbre a pele um prurido ou ardor especial.
7 — Combôio de via-férrea.
9 — Mãe-dágua
11 — Discute (uma questão) com veemência.
13 — Paixão profunda.
15 — Patrão, senhor.
17 — Preposição: LUGAR.

...SPOSTA DO N.º ANTERIOR

HOR.: SOMA — CASULA — PAI — RAMI — OBRAR — PA — IR — COCAR — SACA — ARA — LISURA — DORA. *VERT.:* SAIR — OS — MURRO — ALA — CABRAL — AMPARA — POIS — IARA — ACASO — CARA — CID — UR.

Quatro notas & um recado

Madrugada — Mister Eco

CRÍTICAS e comentários até agora publicados sôbre a versão botocuda de "My Fair Lady", primam, além de outras referências elogiosas à peça de Lerner & Lowe, em exaltar a atuação de Jaime Costa, dizendo-se até se constituir revelação o desempenho do veterano ator. Escapando de raspão em "A Morte do Caixeiro Viajante", de Arthur Miller, nos seus trinta anos, ou mais, de atividades artísticas, Jaime Costa se liberta finalmente das chanchadas que nada lhe deram ou apontaram apenas o caminho do ostracismo. Antes tarde do que nunca e isso é alvissareiro. Não lhe cabia culpa, por certo, de viver boiando em mediocridade e "My Fair Lady" está a demonstrá-lo. Como também tôda a razão assistia à crítica esclarecida — a moderna crítica que promoveu o revigoramento e a ascenção do teatro brasileiro nesses últimos anos — jamais perdoando o ator pela sua passividade, por não lutar contra o ranço e a fossilização. Pelo contrário, Jaime Costa sempre foi um insurrecto à crítica adversa, reagindo — Rei da Bronca, como é conhecido nos meios teatrais — através de processos não muito recomendáveis a um artista, como o envio de telegramas à direção dos jornais fofocando os seus redatores, entrevistas deseducadas na televisão etc. Seria o caso de agora, que Jaime Costa faz algo de notável em sua longa carreira artística, que "se revela" como querem alguns, seria o caso — repita-se — de entregar a mão à palmatória e remeter outros telegramas em louvor da judiciosidade dos críticos que, se o aplaudem em "My Fair Lady", o fazem com a mesma sinceridade de propósitos que os levou a ripá-lo, e bem ripado, em cometimentos anteriores.

●

SERA' amanhã a despedida de Vinícius de Morais, Antônio Carlos Jobim, João Gilberto e Os Cariocas do Bon Gourmet, em um "show" previsto para durar uma semana e permaneceu em cartaz durante um mês. Mais que o gordo faturamento proporcionado a Flávio Ramos, serviu êsse espetáculo para provar que, usando-se inteligência e bom gôsto, com os nossos artistas poderemos realizar "shows" simples e agradáveis e de lucro certo, abrindo-se mão de tantas nulidades que descem no Galeão dando entrevistas coletivas e impressionando os indígenas, principalmente pelo seu elevado custo. As fotografias que se encontram na fachada do Bon Gourmet serão entronizadas solenemente numa das paredes do seu salão, homenagem justa aos artistas que fizeram a inauguração, de fato e de direito, da buate de Flávio Ramos. E como a parede é bem grande, outros que por lá passarem e alcançarem o mesmo êxito poderão também ser emparedados.

●

"MY Fair Lady" na praça — e na Praça Tiradentes — Silvinha Teles a estrear num "show" surprêsa, Marisa cantando doçura no Manhattan, "Elas Atendem Pelo Telefone" em preparativos e "Doze Biquínis", já com data marcada, a noite carioca se anima, com espetáculos a mostrar. E a acreditar-se naquela conversa ouvida fim de madrugada no Zum-Zum, a grande expectativa se concentra no "show" do Night and Day, todo mundo desejando saber se a senhora Zélia Hoffman vai usar biquíni.

●

JOAQUIM Menezes, o popular Seu Meneis, relações-públicas da buate Plaza, dará início à sua campanha eleitoral no próximo dia 8 de setembro. Fantasiado de Rei Momo — a fantasia custou trezentos mil cruzeiros — e tendo uma bem ritmada escola de samba como séquito, Seu Meneis percorrerá as ruas da cidade, visitando clubes recreativos, esportivos e carnavalescos, irá, enfim, diretamente ao povo, para expor o seu programa. E se o Meneis não fôr eleito, terá, pelo menos, iniciado o caranaval de 63 em pleno mês de setembro, consolidando também a sua coroa de Rei Momo. Que Nélson Nobre não saiba disso.

●

E CORAGEM, Vareda, coragem! Sem coragem, nada se constrói. Se o sapato lhe dói, tire o sapato e vote no Elói.

CARTAZ

TEATROS

DO RIO (45-9051) — "Pigmaleoa" diariamente às 21 horas quintas e domingos às 16 horas Sábados às 20 e 22,15 horas.

SANTA ROSA (47-3641) — "Toda Donzela Tem um Pai Que é uma Fera" às 21 horas Vesperais às quintas e domingos às 16,30 horas

●

NACIONAL DE COMÉDIA (22-0567) — "O Pagador de Promessas" às 21 horas. Vesperais às quintas e domingos às 16 horas

●

GINÁSTICO (42-4521) — "Tito e Que..." às 21 horas Vesperais quintas às 16 horas Aos domingos, às 15 horas.

●

RIVAL (22-2271) — "Você Pode Ser o Pai" às 21 horas Vesperais quintas e domingos, às 16 horas. Sábados, às 20 e 22 horas.

COPACABANA (57-1818) — "Armadilha Para um Homem só" às 21 horas. Vesperais às quintas e domingos às 16 horas.

●

JARDEL (27-8712) — "Bom Mesmo é Zingüidum" às 20,20 e 22,20 horas Vesperais às quintas e domingos às 16 horas

●

JOVEM (26-3126) — "Chapéu de Sebo" de quartas a domingos às 21 horas

●

MESBLA (42-4880) — "Período de Ajustamento" às 21 horas Vesperais às quintas e domingos às 16 horas

BOLSO (27-3122) — "General de Pijama" às 21.15 horas. Sábados às 16 horas Domingo às 14.45 horas

●

DULCINA (52-5817) — "A Cegonha se Diverte" às 21 horas. Vesperais às quintas e domingos às 16 horas

CINEMAS

LANÇAMENTOS

SÃO LUÍS — "O Pagador de Promessas". (Proibido até 18 anos) com Leonardo Villar e Norma Benguel.

●

PALÁCIO — "Feira de Ilusões". (Censura livre) com Ann Margaret.

●

BRUNI (Flamengo) — "O Homem de Duas Caras". (Censura livre) com Danne Kaye.

●

METRO PASSEIO, METRO COPACABANA e METRO TIJUCA — "Pedro e Paulo". (Censura livre) com Jardel Filho.

●

OPERA — "El Cid". (Censura livre) com Charlton Heston e Sophia Loren.

●

GUANABARA — "Pedro e Paulo". (Censura livre) com Jardel Filho.

●

VITÓRIA — "Melodia Imortal". (Censura livre) com Tyrone Power e Kim Novak.

●

BRASÍLIA — "Ben Hur". (Censura livre) com Charlton Heston.

●

REX — "Festival". (Um filme por dia)

●

CINEAC — "O Vale do Nudismo". (Proibido até 18 anos).

●

IMPÉRIO — "A Arca de Noé". (Censura livre) com Dolores Castelo.

●

COPACABANA — "O Pagador de Promessas". (Proibido até 18 anos) com Leonardo Villar.

●

PAX — "Pedro e Paulo". (Censura livre) com Jardel Filho.

●

ART PALÁCIO (Copacabana) — "Pluft, o Fantasminha". (Censura livre) com Nalma Murtinho.

●

CARIOCA — "O Pagador de Promessas". (Proibido até 18 anos) com Leonardo Villar.

●

PLAZA, ASTÓRIA, OLINDA e MASCOTE — "O Pagador de Promessas". (Proibido até 18 anos) com Leonardo Villar.

●

ALVORADA — "A Embriaguês do Sucesso".

●

RIAN — "O Pagador de Promessas". (Proibido até 18 anos) com Leonardo Villar.

●

RICAMAR — "Pedro e Paulo". (Censura livre) com Jardel Filho.

●

PALÁCIO (Higienópolis) — "Pedro e Paulo". (Censura livre) com Jardel Filho.

●

CARUSO — "Bonequinha de Luxo". (Proibido até 18 anos) com Audrey Hepburn.

●

TIJUCA — "A Arca de Noé". (Censura livre) com Dolores Castelio.

●

MELLO (Bonsucesso) — "Pedro e Paulo". (Censura livre) com Jardel Filho.

●

ODEON — "O Sabre e a Flecha". (Proibido até 10 anos) com Broderick Crawford.

●

MELLO (Penha) — "Tarzan e a Mulher Leopardo". Censura livre).

●

GUARACI — "Tarzan e a Mulher Leopardo". (Censura livre).

●

ROXY — "Feira de Ilusões". (Censura livre) com Ann Margaret.

●

PIRAJÁ — "A Arca de Noé" e "O Homem do Sputnik".

●

ART PALÁCIO (Tijuca) — "Pluft, o Fantasminha". (Censura livre) com Ira Ketz.

●

POLITEAMA — "A Rainha dos Piratas" e "Quanto Mais Samba Melhor".

●

AZTECA — "Pluft, o Fantasminha". (Censura livre) com Ira Ketz.

●

PRESIDENTE — "Tentação Diabólica" e "O Palhaço o Que é ?"

●

IMPERATOR — "Tarzan e a Mulher Leopardo". (Censura livre).

●

MARAJÓ (Jacarepaguá) — "O Capitão Rei". (Proibido até 10 anos).

●

SÃO BENTO (Niterói) — "Ada". (Proibido até 14 anos) com Susan Hayward e Dean Martin.

●

FLORIANO — "Pedro e Paulo". (Censura livre) com Jardel Filho.

●

SANTA CECÍLIA — "Pecado de Amor". (Censura livre).

●

BRUNI (Copacabana) — "Amor Livre". (Proibido até 18 anos).

●

MADRID — "Melodia Imortal". (Censura livre) com Tyrone Power e Kim Novak.

●

MONTE CASTELO — "Tentação Diabólica". (Censura livre) com William Holden.

●

MIRAMAR — "Melodia Imortal" e "Os Dois Ladrões".

●

MARACANÃ — "Pedro e Paulo". (Censura livre) com Jardel Filho.

KELLY — "Bonequinha de Luxo". (Proibido até 18 anos) com Audrey Hepburn.

●

NACIONAL — "Tarzan e a Mulher Leopardo". (Censura livre).

●

FLÓRIDA — "Tarzan e a Mulher Leopardo". (Censura livre).

●

BOTAFOGO — "No Velho Colorado" e "Esse Milhão é Meu".

●

MADUREIRA — "Pedro e Paulo". (Censura livre) com Jardel Filho.

●

LEBLON — "Festival". (Um filme por dia).

●

AMÉRICA — "Feira de Ilusões". (Censura livre) com Ann Margaret.

●

ART PALÁCIO (Méier) — "Um Anjo Sôbre a Terra". (Censura livre) com Romy Schneider.

●

SANTA HELENA — "O Terror das Mulheres". (Censura livre) com Jerry Lewis.

De vela na mão

Apesar da situação em Niterói já estar o pior possível, com relação à iluminação, onde, em plena hora do "rush", o comércio tem que funcionar à luz de vela (foto) ou lampião, a Companhia Brasileira de Energia Elétrica ameaça o corte de luz de quem ultrapassar a quota

Reestruturação-panamá não conseguiu passar

NITERÓI — Enfrentando a pressão de funcionários "apadrinhados" que lotaram o plenário e as galerias e a oposição dos parlamentares favoráveis à medida, o deputado Alvaro Fernandes conseguiu obstruir a votação do projeto de "reestruturação" do funcionalismo da Assembléia, por êle considerado escandaloso.

Depois de solicitar verificação de votação — que comprovou a ausência de número — o parlamentar petebista impediu que a nova sessão convocada atingisse o seu objetivo, ocupando a tribuna durante uma hora e 55 minutos. Durante o tempo que permaneceu na tribuna, o deputado Alvaro Fernandes solicitou copo d'água e cigarros a 18 funcionários, sem ser atendido. Também os parlamentares que se colocaram contra sua posição, negaram-se a ceder-lhe seus cigarros.

O "PANAMÁ"

Aparteado pelo deputado Simão Mansur, José Hadad e Barcelos Martins, o sr. Álvaro Fernandes contestou as acusações de que lhe faltava autoridade para combater a reestruturação, recordando aos seus opositores que quando presidente da Assembléia, no govêrno Roberto Silveira, não permitiu que a Comissão Executiva fizesse uma única nomeação.

Os debates foram encerrados com a declaração do parlamentar petebista manifestando-se favorável à reestruturação, no que diz respeito à correção de injustiças contra antigos funcionários, mas contrário ao seu objetivo central que é de regularizar a situação de 111 funcionários admitidos irregularmente pela atual Comissão Executiva, quando presidida pelo sr. Carvalho Janotti.

O deputado Alvaro Fernandes revelou, ainda, que o principal objetivo da sua obstrução era destruir a conduta de "alguns parlamentares" que lutam pela aprovação de escândalos e se recusam a aprovar projetos de interêsse público, a exemplo de sua proposição autorizando a construção de Mercados-Livres do Produtor em Meriti, Niterói e no Estado da Guanabara.

Quem não economizar terá luz cortada

NITERÓI — O engenheiro Luís Zaidman, chefe do setor de racionamento de energia da Companhia Brasileira de Energia Elétrica, declarou que as medidas executórias regulamentares são iguais para todos os consumidores que excedem às quotas. Tanto as residências como o comércio e a indústria estão sujeitos a um corte de advertência, por 24 horas, e, por fim, ao corte por tempo indeterminado.

Disse ainda que as chuvas que estão caindo têm sido benéficas para as usinas de energia elétrica, pois atingem tôda a região dos rios que alimentam a barragem, tornando a aferição mais confortadora. Não obstante, insiste o engenheiro Luís Zaidman em que os consumidores procuram colaborar, reduzindo o gasto de energia, a fim de evitar o colapso total de um momento para outro.

Preferências de Janoti dão escândalos no Ingá

NITERÓI — Já é público e notório que constantes brigas estão acontecendo no Palácio do Ingá, entre assistentes (femininas) e familiares do governador Carvalho Janoti.

Sòmente, agora, no entanto, soube-se que uma jovem, que é uma espécie de «premier» no Palácio do Ingá, foi esbofeteada, há dias, no próprio gabinete do governador, por familiares seus. O sr. Janoti fechou as portas de sua sala e saiu pelos fundos fugindo ao escândalo.

ASSISTENTES

Atendendo ainda a pedido da referida jovem, o sr. Carvalho Janotti consentiu que o advogado João Abud ficasse no Palácio do Ingá, como seu assistente jurídico. O sr. Abud é o mesmo que, há meses, foi pilhado em flagrante, por policiais da Guanabara, fazendo a Praça 15 de Novembro de mictório, em alto estado de embriaguez.

PARA SENADOR
José Alves de Azevedo

Periscópio

1 — O presidente do Partido Republicano fluminense, ministro Olegário Bernardes, será o suplente do sr. Aarão Steinbruck, candidato do MTR ao Senado. O PR, em sua recente Convenção estadual, apoiou as candidaturas Paulo Fernandes, a governador; João Batista da Costa, a vice-governador; Saturnino Braga e Aarão Steinbruck, a senadores.

2 — O sr. Osvaldo Gouveia Filho, que se diz repórter universitário, volta e meia, ataca àqueles que criticam alguns diretores da UPF — apenas com a finalidade de que se acerte o errado — com palavras pouco recomendáveis, inclusive, taxando êsses críticos de "pelegos", esquecendo-se do "quem tem telhado de vidro não pode jogar pedras no telhado do alheio". O "pseudo" cronista tornou-se funcionário municipal, às custas da sua posição nos meios estudantis, e jamais conheceu os prefeitos de Niterói, numa prova de que conhece bem o "peleguismo".

3 — A funcionária Eliete Abud, assistente do governador do Estado, parece que está "brigada" com o atual governador, em virtude das atitudes que vêm tomando, com a finalidade de prejudicar o chefe do Executivo Estadual. A sra. Eliete passou a dar o "golpe da audiência", — marcando audiência com os que procuram s. exa. e deixa-os à ver navios.

4 — O deputado Vasconcelos Torres depois de percorrer vários municípios fluminenses voltou à Niterói, com a certeza de que será o candidato ao Senado mais votado e com uma larga contagem de votos.

5 — O deputado Brígido Tinôco tem ganho muitos simpatizantes, depois dos pronunciamentos que vêm promovendo, em várias Estações de Rádio do Estado do Rio, considerados sinceros e do grande interêsse para os fluminenses. Ainda ontem, o ex-ministro de Educação prendeu a atenção dos ouvintes, falando através a Rádio Federal, quando abordou a atual situação política do país com segurança e conhecimento.

6 — Foi fundado, em Icaraí, mais um Comitê-feminino do sr. José Saad, candidato a deputado estadual pelo Estado do Rio. Na oportunidade, o candidato petebista foi recepcionado pelo sr. Gustavo Gurgulino e sra. Feliciana Arellano da Sousa, seus eleitores.

Professôras do MPE não recebem há quatro meses

NITERÓI — Duas mil professôras do Movimento Popular de Educação estão sem receber seus vencimentos há quatro meses, em conseqüência da desordem administrativa que imperava naquele órgão. Agora, sob a direção do sr. Orlando Póvoas, as professôras esperam que finalmente lhes sejam pagos os ordenados atrasados.

Falando ao DC, o sr. Orlando Póvoas informou que já expôs o problema ao governador do Estado, que prometeu liberar até o fim do mês a verba de 25 milhões de cruzeiros, a fim de que sejam pagos 2 demes de salários. Acentuou que adtou uma série de medidas administrativas, visando reorganizar os serviços daquela repartição, para que possa cumprir com mais eficiência suas finalidades.

52 MILHÕES

Revelou o sr. Orlando Póvoas que se eleva a 52 milhões de cruzeiros o total a ser pago às professôras do MPE em todo o Estado. Adiantou que para o pagamento dos dois meses já está com as fôlhas prontas, estando o assunto em poder do secretário das Finanças, para a liberação da respectiva verba.

As professôras ganham, a título de salário, a importância de seis mil cruzeiros mensais e se incumbem de angariar os seus alunos, os quais não poderão exceder ao total de 40 por escola. Salientou o diretor do MPE que vem envidando esforços no sentido de ativar o perfeito funcionamento de tôdas as escolas no território fluminense, os quais abrigam um total de 92 mil crianças. Acrescentou que, pelo sistema de ensino, é o que presta melhores serviços ao Estado e o que lhe fica mais barato, custando ao govêrno cada criança a quantia de mil cruzeiros por ano letivo.

Estado terá 60 candidatos à Câmara Federal: renovação

NITERÓI — Segundo informações pelas Secretarias dos diferentes partidos, 62 candidatos disputarão às 22 vagas de deputados federais pelo Estado do Rio. O PSD, PTB, UDN e PSP apresentarão chapas próprias; o Partido Socialista, MTR, PL e PST se coligaram para apresentar chapa comum.

Logrou êxito a iniciativa do secretário-geral e candidato socialista à Câmara dos Deputados, sr. Tomás Nunes da Fonseca, visando a reunir os pequenos partidos numa única chapa, sob a denominação de «Renovação Federal». Devem integrá-la 20 candidatos, sendo 8 do Partido Socialista, 2 do MTP, 1 do Partido Libertador e 9 do Partido Social Trabalhista, inclusive o sr. Tenório Cavalcanti, que concorrerá simultâneamente ao govêrno e à Câmara Federal.

TRABALHADOR!
Faça do seu voto instrumento da revolução que o Brasil exige:
• Reformas de Base
• Justiça Social
• Desenvolvimento Econômico

JOSÉ MARIA RIBEIRO
PARA DEPUTADO FEDERAL
Escritório: Rua Aurelino Leal, 71 sob. — Rink — Tel.: 2-2212

NÔVO HORÁRIO DOS BANCOS NÃO VIGORARÁ AINDA

NITERÓI — O Sindicato dos Empregados em Estabelecimentos Bancários do Estado do Rio informou que a extinção do expediente dos bancos, aos sábados, já decidida na Guanabara, não vigorá por enquanto em Niterói. Está na dependência de acôrdo a ser firmado com os banqueiros.

Norte do Estado poderá ficar sem luz à 0 hora de domingo: impasse

NITERÓI — O norte do Estado poderá ficar às escuras à zero hora de amanhã — advertiu o sr. Juvenal Ferreira Tôrres, presidente do Sindicato dos Trabalhadores nas Indústrias de Energia Elétrica de Campos, que congrega 800 associados. Os trabalhadores querem que a emprêsa governamental pague o abono e reconduza os diretores do sindicato de classe que foram demitidos dos cargos de chefia.

O dirigente sindical informou que o colapso de luz e fôrça, se decretado, não atingirá os hospitais e os serviços de águas e esgotos, para não criar maiores dificuldades às populações servidas pela emprêsa Fluminense de Energia Elétrica.

Professor
ERALDO LOPES
para DEPUTADO ESTADUAL
p.t.n.

Loucos em promiscuidade não têm atenção dos governos

NITERÓI — Um dos integrantes do Corpo Médico do Hospital Psiquiátrico de Jurujuba confirmou que está se agravando a situação dos internos do nosocômio, onde existem 300 leitos para 450 doentes mentais, revelando que o programa mínimo de atendimento às necessidades do estabelecimento vem sendo adiado por todos os governos.

Declarou que os internos do Psiquiátrico vivem em promiscuidade e que o contato entre homens e mulheres, impossível nas atuais condições de ser evitado, além das precárias condições materiais e humanas, dificultam o tratamento dos doentes.

Segundo o médico ouvido pelo DC, existe um funcionário para 5 doentes, quando no Hospital dos Servidores do Estado da Guanabara, há 7 para cada internado. O padrão mínimo brasileiro é de 3 funcionários para 1 doente, isso num hospital geral, já que em estabelecimento de psiquiátria o número é bem maior.

O Hospital Psiquiátrico de Jurujuba, de Niterói, necessita do dôbro de auxiliares de enfermagem e de enfermeiros e do triplo de serventes. Tem necessidade urgente de aumentar o número de seus pavilhões e transferir os doentes crônicos para hospitais-colônias — aduziu o informante.

Sem querer dar seu nome, com mêdo de alguma réplica por parte do diretor da quele Estabelecimento hospitalar, o médico inquerido, continuou, informando que, há dez anos trabalha ali, e que a situação é a mesma. — "Tenho visto vários pedidos de ajuda aos diversos govêrnos, principalmente ao atual, à solução não vêm, nem em papel", — concluiu.

"Milagreiro" Gildo tem nôvo sucessor: pastor Gonçalves

NITERÓI — Antônio Gonçalves é o nôvo "pastor milagroso" do Largo do Barreto. Sua apresentação deu-se, oficialmente, ontem, quando os crentes da Igreja Pentecostal, o apresentaram ao público, que mais uma vez superlotou o templo armado naquela artéria da Zona Norte.

Depois de uma pregação de mais de uma hora, o pastor Gonçalves conseguiu apenas libertar algumas "almas endemoniadas" e curar "centenas de dôres de cabeça". Salientou o nôvo evangélico milagroso que "também faz retornar a paz, nos lares desagregados".

SURPRÊSA

As mocinhas que ontem (mais uma vez) correram ao Largo do Barreto para assistir à pregação do pastor-galã, Gildo de Araújo, se decepcionaram. E' que viram subir no palco o pastor Antônio Gonçalves, que já é um pouco passado e muito "feio", segundo a dedução das meninas. Os evangélicos, no entanto, asseguraram às fãs de Gildo de Araújo que sòmente à noite o pastor Gildo doravante pregaria.

Enquanto isso, as sacolas continuavam a percorrer todo o salão do templo. Perto de cinco mil cruzeiros foram novamente ontem arrecadados.

NADA DE MILAGRES

Mas os milagres, ontem, novamente não se registraram. Sòmente dores de cabeça foram curadas. O pastor Gonçalves também não poupou a Igreja Católica, criticando-a severamente.

EXÉRCITO ENALTECE POLÍCIA MILITAR

NITERÓI — O general Paulo de Queiroz Duarte, comandante da Infantaria Divisória e Guarnições de Niterói e São Gonçalo, enviou ofício ao governador, enaltecendo a participação da Polícia Militar do Estado em defesa da tranquilidade pública, nos municípios da Baixada Fluminense, por ocasião da recente crise política que abalou a Nação.

Filme de Badger fêz sucesso em Petrópolis

PETRÓPOLIS — Foi marcada de grande sucesso a exibição dos filmes sôbre o nacionalismo e sôbre a Copa do Mundo do Chile, patrocinada pelo Serviço de Divulgação da candidatura Badger Silveira. O filme sôbre a Copa do Mundo foi oferecido ao candidato trabalhista pelos craques Garrincha, Didi, Amarildo, Jair Marinho, Altair e o técnico Aimoré Moreira, todos nascidos no Estado do Rio e participantes da gloriosa jornada futebolística do Chile.

As exibições em praça pública e em diversos bairros da cidade foram assistidas por milhares de pessoas. O filme sôbre o Nacionalismo e o Trabalhismo apresenta cenas de Getúlio Vargas inaugurando a Siderúrgica de Volta Redonda; posse do presidente João Goulart; e de Roberto Silveira inaugurando obras do seu grande govêrno.

"DC" NOS CLUBES

R. MELLO

EM UM ambiente alegre e simples, o «Grupo de Regatas Gragoatá» comemorou a passagem da data natalícia de seus associados, Carlos Alberto Tinoco Marques, Mizelina Caldas Azeredo, além do presidente Oscar Gimenez. Na oportunidade, os aniversariantes foram homenageados pela diretoria do simpático clube, recebendo presentes e calorosos votos de felicidade por parte do seleto quadro social. Entre os presentes, anotamos a presença do major Dagoberto Sousa Pinto e sra.; dr. Eros Tinoco Marquês e sra.; Hélio Pastana, sra. e filhas; Antônio Loureiro e sra.; Edno Tinoco Marques e filha; Carlos Honório e família; Carlos Lisboas e sra.; José Vasconcelos e sra.; major Arclepíades Dantas e sra.; Orlando Wolff e sra.; Amarílio Sales e sra.; Zélio Moraes, sra. e filha; sra. João Fares; sra. Odete Braga e Art Azeredo.

Aos aniversariantes, os sinceros votos de felicidades do DIARIO CARIOCA.

MÔÇA-MODÊLO NO FLUMINENSE

O Fluminense de Natação e Regatas apresentará domingo, a sua candidata no certame que terá a chancela do DIÁRIO CARIOCA e das Casas Neno, "A Môça Modêlo", contando, ainda, com a valiosa colaboração de Confecções Villela. Dado o carinho e o interêsse com que tem tratado o diretor social Luís Alves, pode-se prenunciar um grande êxito para esta promoção. Sueli Tavares, "Môça-Modêlo" do Villa Laje estará presente para receber sua faixa.

DEBUTANTES NO VILA LAJE

Dez lindas meninas-môças estarão hoje se apresentando, oficialmente, nos salões do Vila Laje Esporte Clube, em uma noite que ficará, para sempre, guardada na memória dos que lá, comparecerem. Estarão desfilando, pela primeira vêz, as srtas: Belmira Célia Moço Pereira, Célia Belmiro Moço Bernardes, Gizélia Nunes, Jane Ribeiro, Lêda Maria Barcelos, Maria Lúcia Antunes Pereira, Márcia Lisboa, Marli Medeiros, Odaléia Viana e Vera Lúcia Ramos de Oliveira. As debutantes os parabéns do D.C.

VERA COMEMORA VITÓRIA

Vera Lúcia Pestana, "Sinhàzinha 62", comemorará, hoje, na sede do Grupo de Regatas Gragoatá, com uma reunião dançante, a sua vitória na recente promoção do DIÁRIO CARIOCA e das Casas Neno, "Clubes de São João". Na oportunidade, Verinha receberá as homenagens do quadro social daquela agremiação.

UMAS & OUTRAS

• "Carrossel de Brotos" será o título da grande promoção, que Ulisses Monteiro nos promete para o dia 9 de setembro. Aguardem.

• Todos os domingos, pela manhã, o Fluminense apresenta "Twist para vocês"

• O mês de setembro será coroado com grandes festas no Sepetiba F. C. Trata-se do mês de aniversário daquela agremiação.

• Dia 26, o Clube Recreativo Líder estará apresentando uma programação especial para a petizada. O horário será de 17 às 19 horas.

Srta. Vera Lúcia Pastana, "Sinhàzinha"-62, estará comemorando, hoje, a sua vitória no certame "Clubes de São João

Notícias dos Municípios

MANGARATIBA

— O sr. Carlos Guimarães, superintendente da Emprêsa de Navegação Sul-Fluminense, viajou para o Estado da Guanabara a fim de receber a verba destinada ao pagamento dos funcionários e trabalhadores nos transportes marítimos. Antes de viajar, o dirigente da emprêsa solicitou os prejudicados com o atraso no pagamento não deflagrassem nova greve, ontem, como haviam ameaçado, e prometeu pagar todos os vencimentos até têrça-feira próxima, no que conseguiu atendimento.

MACAÉ

— O prefeito Iltamar Abreu informou ao DC que a greve dos funcionários da Prefeitura de Macaé deverá ser solucionada nas próximas horas, adiantando que o comércio, de um modo geral atendeu seu apêlo e está pagando os impostos atrasados, cuja arrecadação dará à municipalidade condições de efetuar o pagamento dos grevistas.

CAMPOS

— O feijão colocado à venda, em Campos, pela COMAP, é de qualidade inferior e está totalmente pôdre — denunciou o jornal "A Notícia", acrescentando que a população campista é esbulhada na compra do produto deteriorado, depois de horas a fio que permanece nas filas.

CANTAGALO

— Será de 200 milhões de cruzeiros o investimento inicial do grupo Severino Pereira da Silva para instalar em Cantagalo moderna fábrica de cimento, já tendo para tanto adquirido extensa área no distrito de Euclidelândia. Os industriais — mentores da fábrica de cimento "Paraíso", de São Paulo — se mostram entusiasmados com as reservas calcáreas do sub-solo de Cantagalo.

NILÓPOLIS

(Do correspondente Nelson de Oliveira)

— Os comerciantes de Nilópolis estão revoltados com a Associação Comercial pois a mesma até agora não tomou nenhuma providência no sentido de exigir da Direção Regional do SESC cumprimento à sua finalidade no município. O descontentamento dos comerciantes é porque o SESC arrecada em Nilópolis 600 mil cruzeiros e não tem nenhuma representação naquêle município.

SAQUAREMA

— O vice-prefeito Lúcio Nunes assumiu o cargo de prefeito de Saquarema, em substituição ao sr. Hélio Bernardino de Matos, que se licenciou para concorrer à vereança.

PETRÓPOLIS

— A Polícia de Petrópolis iniciou diligência para apurar o acidente ocorrido com a jovem Maria do Carmo, que teria sido jogada de um automóvel em movimento. O fato foi levado ao conhecimento das autoridades policiais pela Irmã Paula, Madre Superiora do Hospital Santa Teresa.

ITAGUAÍ

— Assumiu a Comarca de Itaguaí o juiz Yussif Salim Saker, que se encontrava em Santo Antônio de Pádua.

Loteria Estadual

2397	— Paraisópolis	Cr$	2.000.000,00
6772	— Frutal	Cr$	2.000.000,00
10024	— Uberlândia	Cr$	2.000.000,00
27938	— Tarumirim	Cr$	2.000.000,00
13518	— Belo Horizonte	Cr$	1.000.000,00
5254	— Belo Horizonte	Cr$	500.000,00
19442	— Belo Horizonte	Cr$	300.000,00
17403	— Ituiutaba	Cr$	200.000,00
18617	— Belo Horizonte	Cr$	150.000,00
13816	— Ubá	Cr$	100.000,00

Teatros e Boîtes
Programa para sua Noite

Teatro Nacional de Comédia
AVENIDA RIO BRANCO, 179 — TEL.: 22-0367
3.º MÊS DE SUCESSO!
"O PAGADOR DE PROMESSAS"
De Dias Gomes — Dir. José Renato
Cen. e Fig. Anísio Medeiros
HOJE, ÀS 21 HORAS

Novo Show zero hora
OK copacabana
STRIP-TEASE
GCY AND BOB acrobatas modernos
E AINDA PROFESSOR ROBERTINI (MAGIA MODERNA)
AVENIDA ATLÂNTICA, 1424 — TELEFONE: 37-6319

little club bar
Apresentando a melhor música para com solovoz dançar
Joe Hamond
CONJUNTO DE ZÉ MARIA
LÍVIO ROMANO
Serviço de Restaurante
Rua Duvivier, 37-A — Telefone: 57-6984

UMA SUPER-PRODUÇÃO PARA 1962!

DE PAULA Pigalle NIGHT-CLUB
La Femme et Le Parfum
SONIA MAMED
TANIA PORTO — SILVIO JUNIOR
STRIP TEASE
O MAIOR E MAIS LUXUOSO «SHOW» DAS NOITES CARIOCAS

JOHNNI ALF
Trio Musical de Jazz
BOTTLES BAR
Rua Duvivier, 37-J — Tel. 57-1065

O BAR CANGACEIRO
ANUNCIA A VOLTA DE
BOOKER PITMAN
TODAS AS SEGUNDAS, TERÇAS E QUARTAS-FEIRAS
E CONTINUA A VOZ E O SORRISO DE
HELENA DE LIMA
TODAS AS QUINTAS, SEXTAS E SÁBADOS

GOMES LEAL — Teatro Jardel
É no Vapt-Vupt
SONIA MAMED
HOJE, ÀS 16,20, AS 20,30 E 22,30 HORAS — Reservas: 27-8712

GRANDE HOTEL ESTORIL
LIDERANDO OS HOTÉIS DO E. E. SANTO
VITÓRIA — E. E. SANTO
O maior, o mais luxuoso e o mais moderno Hotel do Estado — End. tel. — ESTORIL — Tel.: 2-217

Apronts de ontem na Gávea

Estiveram em ação, na manhã de ontem, vários animais anotados nas corridas de amanhã na Gávea. A reportagem presente anotou os seguintes apronts realizados em pista de areia pesada:

1º Páreo:
AGAPANTO, P. Lima — 600 .. em 39".
INOX, M. Silva — 600 em 38"1/5.
POEIRIM, W. Andrade — 600 .. em 39".

2º Páreo:
RAPIDO, M. Silva — 800 em 52".
BOB'S, J. Vieira — 600 em 38".
BELO ANTÔNIO, I. Sousa — 700 em 44".
MOQUETIM, W. Andrade — 360 em 23".
BUFALO BILL, J. Negrello — 600 em 40".
TALLEYRAND, D. Moreira — 600 em 38"2/5.
LINGOTE, F. Pereira Filho — 700 em 45".

3º Páreo:
IAGO, A. Ricardo — 800 em 54"
LORD CARDEAL, D. Moreira — 600 em 38".
EL GUSTAVO, A. Azevedo — 600 em 38".
FORRESTAL, M. Silva — 800 em 49"2/5.
CISNE, J. Portilho — 700 em 44".
LORD PARDAL, J. Corrêa — 600 em 42"3/5.

4º Páreo:
OTRA MÁS, J. Portilho — 600 .. em 38".
OCRÁCEA, A. Marçal — 700 .. em 45".
FÊMINA, J. Fagundes — 600 .. em 39".
ULLY, D. Moreno — 600 em 39".
JUVITA, O. Ricardo — 360 .. em 25".
FLORA ARANHA, J. Tinoco — 600 em 39".
MENTORA, A. Ricardo — 360 em 22"3/5.
LULLABY, V. Veloso — 360 .. em 24".

5º Páreo:
SAWER, J. Silva — 600 em 40".
QWAL, A. Ricardo — 800 em .. 52"2/5.
CADMO, J. G. Silva — 800 .... em 51".
TAMBEM, J. Portilho — 600 .. em 38".
VALLAURIS, A. Olivares — 700 em 44"2/5.
BEWITCHED, D. Neto — 700 .. em 46".
HOMÉRICO, A. Santos — 600 .. em 36"2/5.
DINGO, C. Morgado — 600 em 38"3/5.
DANIELITO, J. Corrêa — 600 em 38"3/5.

6º Páreo:
SHILLING, A. Ramos — 360 em 23"2/5.
ESTÁCIO, A. Olivares — 600 .. em 37".
GOOD BYE, M. Silva — 600 .. em 37".
ZINGARO, W. Andrade — 600 .. em 39".

7º Páreo:
BAILE, J. Corrêa — 800 em .. 52"3/5.
SHIBO, A. M. Caminha — 600 .. em 40".

8º Páreo:
SADU, A. Ricardo — 600 em 43".
DENGO, F. Maia — 700 em 46".
LECLERC, I. Oliveira — 700 .. em 46".
BRAST PLAYT, J. Lopes — 600 em 38"3/5.
SATANAZ, I. Sousa — 600 em .. 38"3/5.
EXTRUDER, M. Silva — 800 .. em 50".
PROCONSUL, O. Machado — 600 em 37".

Giuliano sobra nesta turma: tudo para largar e acabar

* **Última notícia sôbre a Ilha fala em reabertura**
* **Grande lote de cavalos brasileiros para Venezuela.**
* **Lembretes que apontam boas indicações para hoje e amanhã.**

Pelo Miolo da Raia

Oscar Vareda

Andei dizendo que o negócio está complicado. E está mesmo. A última a respeito de. — Agora a companhia que construiu o Hipódromo da Ilha e elementos do Guanabara em completa paz, estudam a possibilidade de iluminação do campo de corridas da Ilha do Governador. — Se possível for, existe plano para reabertura.

Vingando o plano o negócio será assim na base de São Vicente. Prêmios pequenos, porém sinceros para vêr se o negócio pega devagar e sempre. — É o que dizem por aí.

Coisas que acontecem. EXPRESSO ganhou bem na semana passada. Na quinta-feira enfrenta turminha quase igualzinha. Repete e dá 160 pratinhas de rateio. Só pode ter sido aquêle aumento de pêso do bichinho para 60 quilos. Ninguém acreditou e primeiro êle de nôvo.

Outro rateio meio maroto foi da GATA AZUL. — O treinador Válter Aliano após a última saiu pelos jornais contando que a égua tinha sido prejudicada e que na próxima conseguiria a reabilitação.

Todo mundo publicou. Aqui mesmo o rabisco foi feito neste sentido. Pois GATA AZUL vai lá e mia forte pagando mais de 100.

Após quase um ano voltou a fazer as pases com o vencedor o jóquei Germano Queirós. Estêve em Cidade Jardim, voltou e andou montando uns e outros mas completamente sumido. Na noturna agora, SUNRED deu uma alegria ao "Pintadinho".

Quando as partidas são ruins todo mundo chia. No entanto justo será o elogio do sr. Nei Costa nas largadas da última noturna. Esteve impecável o "Volumoso". — Aqui fica o registro pela atuação perfeita.

Se existe alguma dose de verdade em corrida de cavalos, GIULIANO deve largar hoje e só encontrar com os outros nas duchas. — A dupla com BREVET também pode ser lembrada na mesma base.

Aproveitando a embalagem, lembramos que PECADO outro dia na milha correu na frente e só foi agarrado lá em cima. Hoje a turma é a mesma e são menos 200 metros. É a hora da penitência ..

Mais uma. Francisco Maia chegou bronqueando na última turma. Quase derrubam o garoto após a partida junto com o VILA REAL. — Positivamente aquela não valeu. — Agora é rezar para não acontecer nada e vamos para o guichê.

A última é para domingo. Márvio de Carvalho está pulando desde a saída do programa. AGAPANTO segundo êle é uma destas coisas impossíveis de perder. — Tanto assim que a turma do "Mentirinha" já programou churrasco antecipado para a comemoração.

Continua forte e firme a venda de animais para países da América do Sul. — Isto é muito bom mesmo. — Agora um representante da Venezuela já fechou negócio com animais do Stud Peixoto de Castro. Iniciou conversações para levar também alguns do Haras Ipiranga.

Para completar também a égua OLD LANDY está na conta no sentido de ser negociada para Venezuela. Tudo depende apenas de uma resposta que deve chegar nestas próximas horas.

O Gato miou bonito em forma de barbadas lá pela curva da amendoeira. — Para quinta-feira a fórmula foi a seguinte: LARISTAN, GATA AZUL e a parelha AMIM-ARESTO. — Se não cai o jóquei do primeiro o negócio seria muito sério na base da abobrinha pura. Hoje e amanhã pela manhã estão marcados outros conselhos.

O assunto é curto e o tempo marcha na mesma base. Umas e outras na próxima têrça-feira. Até lá.

Reaparece no quarto páreo desta tarde, apontado pela cátedra e pelo público como favorito absoluto da competição, o cavalo GIULIANO. De fato, o defensor do Stud Ipiranga, após enfrentar com algum sucesso a esfera clássica, retorna a sua turma, encontrando um páreo na medida para marcar mais um êxito em sua boa campanha.

BOM RETROSPECTO

GIULIANO revelou-se na Gávea, ganhando na estréia para logo depois conquistar em grande estilo a liderança dos potros de sua geração. — Posteriormente enfrentando a mesma turma, fracassou por ter sofrido um contratempo num dos joelhos. — Recuperado voltou às pistas na tarde do último G. P. "Brasil", correndo aquele páreo vencido pelo QUICK CHANCE. Depois de comandar até a metade da reta a competição, finalizou em bom quinto lugar.

VOLTA TININDO

GIULIANO, depois nada mais sentiu e até pelo contrário seguiu em grande forma e voltou a proporcionar bons trabalhos, preparando-se para êste seu reaparecimento. — Seu apronto agradou na manhã de quinta-feira última, quando suavemente percorreu os 700 metros em 45" com o Bolino quieto em seu dôrso. — E' bem verdade, que terá em BREVET um adversário de respeito, mas acreditamos que normalmente não deve ser derrotado. Tem condições para largar e acabar. A dupla com o representante do Stud Peixoto de Castro desde que a corrida seja normal, é também das melhores.

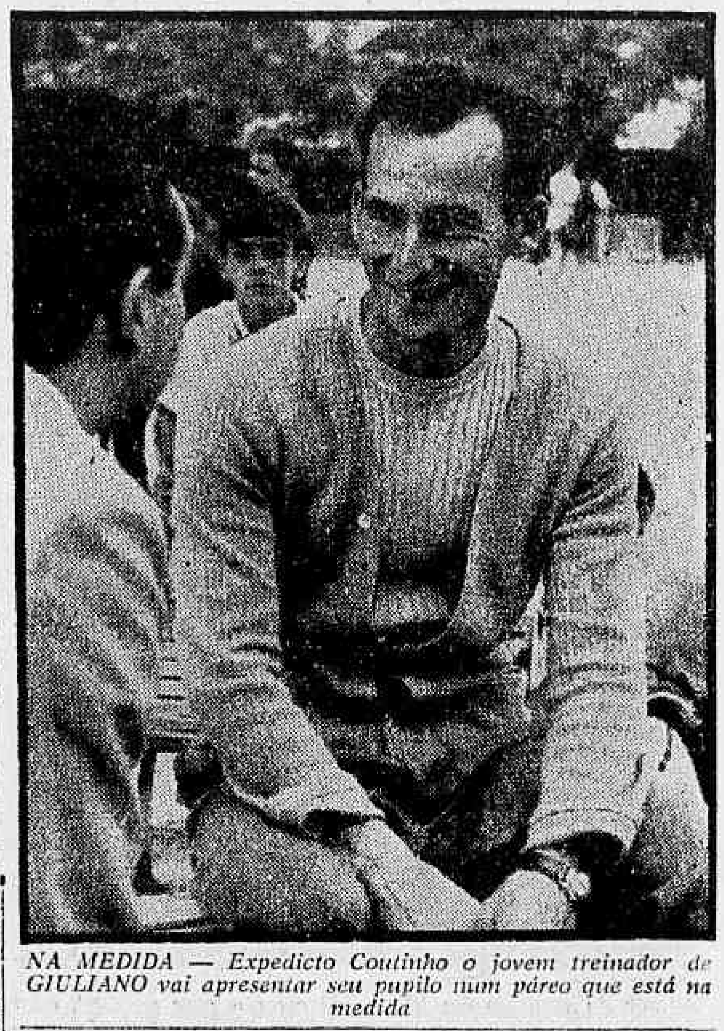

NA MEDIDA — Expedicto Coutinho o jovem treinador de GIULIANO vai apresentar seu pupilo num páreo que está na medida

DC-aponta

Pareos	Duplas
1.º — APUVA — PASSION — PEGGY	14
2.º — PECADO — KABUM — ACELERADOR	12
3.º — LONG LINE — DARK PEARL — ESPANHOLA	13
4.º — GIULIANO — BREVET — BRAMANE	12
5.º — GALILEU — BAR — TALON	12
6.º — VILA REAL — TENACE — LAMPEAO	12
7.º — COLO-COLO — BEDEL — CAMBARA	13
8.º — ICO — KOSMOS — GORDINI	12

Domingo na Gávea

1º páreo — às 13,30 horas — 1.400 metros — Cr$ 200.000,00.

		ks.
1—1	Agapanto P. Lima	56
"	Caro Nome O. Machado	56
2—2	Cajueiro R. Penido	56
3	Dampier J. Negrello	56
3—4	Forget me not A. Ricardo	56
5	Besamono J. G. Silva	56
4—6	Bôca de Leão J. Martins	56
7	Inox M. Silva	56
8	Poeirim W. Andrade	56

2º páreo — às 13,55 horas — 1.400 metros — Cr$ 110.000,00.

		ks.
1—1	Rapido M. Silva	54
2	Bob's J. Vieira	54
3	Hontem J. Tinoco	56
2—4	Vagalume A. Saldanha	52
5	Belo Antônio I. Sousa	56
6	Mosquetim W. Andrade	56
3—7	Tarso L. Carvalho	56
"	Grogojó J. Machado	54
8	Búfalo Bill J. Negrello	58
9	Talleyrand D. Moreira	56
4-10	Don Metralha P. Lima	56
11	Lingote F. Pereira F°	52
12	Gelboé J. Ramos	56
13	Malhado N. correrá	52

3º páreo — às 14,25 horas — 1.600 metros — Cr$ 200.000,00.

		ks.
1—1	Iago A. Ricardo	56
2	Hélius A. Olivares	56
2—3	Lord Cardeal D. Moreira	56
"	El Gustavo A. Azevedo	56
3—4	Forrestal M. Silva	56
5	Cisne J. Portilho	56
4—6	Cabernet J. Negrello	56
7	Lord Pardal J. Marchant	56
8	Torneio N. correrá	56

4º páreo — às 14,55 horas — 1.200 metros — Cr$ 130.000,00.

		ks.
1—1	Otra Más J. Portilho	58
2	Ocrácea A. Marçal	58
3	Fêmina J. Fagundes	58
4	Lady Cockney L. Carvalho	58
2—5	Quinette F. Conceição	58
"	Pomira W. Andrade	58
6	Ully D. Moreno	58
7	Juvita O. Ricardo	58
3—8	Flora Aranha J. Tinoco	58
9	Mentora A. Ricardo	58
10	Jane Eyre M. Oliveira	58
11	Zula F. Fontoura	58
4-12	Sister F. Pereira F°	58
13	Joliette J. G. Martins	58
14	Lullaby V. Veloso	58

5º páreo — às 15,25 horas — 1.300 metros — ("Grande Prêmio Alfredo Santos") — Cr$ 500.000,00

		ks.
1—1	Sawer J. Silva	58
"	Qwal A. Ricardo	58
2	Cadmo J. G. Silva	58
3	Tambem J. Portilho	58
4	Vallauris A. Olivares	58
5	Sack J. Fagundes	58
6	Saffar F. Maia	58
3—7	Happy J. Negrello	58
8	Corumin M. Silva	56
9	Bewitched D. Netto	56
10	Atrano N. correrá	56
4-11	Satchmo O. Machado	56
12	Homérico A. Santos	56
13	Dingo C. Morgado	56
"	Danielito J. Corrêa	56

6º páreo — às 16,00 horas — 1.200 metros — Cr$ 130.000,00 — (Betting).

		ks.
1—1	Marco Pólo F. Maia	58
2	Shilling A. Ramos	58
3	Queenstown J. Ramos	58
2—4	Estácio A. Olivares	58
5	Batafá J. Machado	58
6	Suliman S. Cruz	58
7	Linguado M. Henrique	58
3—8	Bismuto J. Corrêa	58
9	Good Bye M. Silva	58
10	Malhado M. Andrade	58
11	Zingaro W. Andrade	58
4-12	Já Vem I. Sousa	58
13	Jabalir O. Bastos	58
14	Archimedes J. Negrello	58
15	Zé Preguiça F. Conceição	58

7º páreo — às 16,35 horas — 1.300 metros — Cr$ 130.000,00 — (Betting).

		ks.
1—1	Reo Orion J. Portilho	58
2	Gororó J. Negrello	54
3	Ghosty Wind O. Machado	58
2—4	Galbion J. G. Silva	58
"	Martinet M. Silva	58
5	Quilt J. Quintanilha	54
3—6	Quarante P. Fontoura	54
7	Baile J. Corrêa	50
8	Guerlain N. correrá	58
4—6	Rompante A. Ricardo	54
10	Shibo A. M. Caminha	50
11	Bellamour F. Maia	54
12	Zarco E. Esteves	54

8º páreo — às 17,10 horas — 1.600 metros — Cr$ 110.000,00 — (Betting).

		ks.
1—1	Sadu A. Ricardo	60
2	Curriculum O. Moreira	60
3	Kim-Kim A. Azevedo	56
2—4	Dengo F. Maia	58
"	Leclerc I. Oliveira	60
5	Brast Playt J. Lopes	58
"	Satanás I. Silva	56
6	Extruder M. Silva	56
4—9	Proconsul O. Machado	56
10	Cardan A. M. Caminha	60
11	Zé Catimba J. Tinoco	56
12	Mustafá F. Pereira F°	60

5a.-feira na Gávea

PRIMEIRO PAREO — Às 20,10 horas — 1.000 METROS — Cr$ 110.000,00

		Ks.
1—1	Sharmin	58
2	Ban-Lon	58
2—3	Violenta	58
"	Chuchu	58
4	Edith	58
5	Nolana	58
4—6	Good Eyes	58
7	Tika	58
8	Sorozinha	58

SEGUNDO PAREO — Às 20,40 horas — 1.300 METROS — Cr$ 150.000,00

		Ks.
1—1	Bliss	57
2	Blanche du Bois	57
3	Vioz	57
2—4	B. B. G.	57
5	Bille Doce	57
6	Jonti	57
3—7	Gioia	57
8	Rose Rouge	57
9	Nova Delli	57
4—10	Gran Princesa	57
11	Que Guapa!	57
12	Agulha Preta	57
13	La Guarânia	57

TERCEIRO PAREO — Às 21,10 horas — 1.200 METROS — Cr$ 110.000,00

		Ks.
1—1	Exprinter	54
2	Cruzeta	58
3	Lorette	58
2—4	Iole	58
5	Kibamba	58
6	Zuninga	58
3—7	Maricental	58
8	Palomita	58
9	Passarela	58
4—10	Agripina	58
11	Gata Azul	58
12	Peggy	58
13	Dina	58

QUARTO PAREO — Às 21,40 horas — 1.200 METROS — Cr$ 110.000,00

		Ks.
1—1	Finely	58
2	Xilo	58
2—3	Exchange	58
4	Gorgorano	58
3—5	Estilhaço	58
6	Hell	58
4—7	Tuyuty	58
8	Armendariz	58

QUINTO PAREO — Às 22,15 horas — 1.500 METROS — Cr$ 110.000,00 — (BETTING)

		Ks.
1—1	Polaristar	58
2	Boa Pinta	56
3	Lyrico	58
2—4	Agrimpex	58
5	Prometheu	58
6	Garibaldi	58
3—7	Vila Real	58
8	Big Foot	58
9	Chesterfield	58
4—10	British Herald	58
11	Xir	58
"	Tenace	58

SEXTO PAREO — Às 22,50 horas — 1.300 METROS — (Cinquentenário da Mesbla) — Cr$ 150.000,00 — (Betting)

		Ks.
1—1	Abandono	57
"	Cascavelero	57
2	Montejari	57
2—3	Lago	57
4	Vaporito	57
5	Pilatos	57
3—6	Le Girande	57
7	Notário	57
8	Eucalipto	57
9	Bulos	57
4-10	Pery	57
11	Negral	57
12	Montejota	57
13	Nunsuch	57

SETIMO PAREO — Às 23,25 horas — 1.000 METROS — Cr$ 130.000,00 — (BETTING)

		Ks.
1—1	Tajarin	58
"	Garôto da Vila	58
2	Queenstown	54
2—3	Tabanegro	58
4	Marijon	58
5	Nesplei	58
6	Laragonez	58
3—7	Elétrico	58
"	Mister Lion	58
8	Desertito	58
9	Quick Look	58
4-10	Sem Rival	58
11	Mar Vermelho	58
12	Alifati	56
13	Jaboticabal	58

HOJE

VOCÊ PODERÁ

VER, OUVIR, JULGAR

uma aula pela televisão!

HOJE,

às 15:30 e às 16:20 horas

(em demonstração) pela

TV-RIO - CANAL 13

FUNDAÇÃO JOÃO BAPTISTA DO AMARAL

AVENIDA NOSSA SENHORA DE COPACABANA, 1419 - TEL. 47-1124

Nossos informes para hoje na Gávea

1.º PÁREO — 1.400 METROS — CR$ 110.000,00 — ÀS 13,30 HORAS — RECORDE: 82"2/5, TZARINA

Animais — Jóqueis	Pêso	Treinadores	Possibilidades	Performances	Tempo	
1—1 Apuva J. Negrello	58	F. Abreu	Tinindo. Tudo para repetir	1º de Apollonia — Passarela	1.600 105"	NL
2 Passarela A. Azevedo	58	J. Garcia	Pode pretender placê	3º " Apuva — Apollonia	1.600 105"	NL
2—3 Peggy J. Graça	54	C. Rosa	Um grande nome. Na conta	1º " Fauvette — Lebre	1.200 77"1/5	AL
4 Cigarrista M. Nicleviscк	54	W. Pedersen	Vai apropelar. Placê	6º " Apuva — Apollonia	1.600 105"	NL
3—5 Apolonia I. Sousa	56	P. Morgado	Muito irregular.	2º " Apuva — Passarela	1.600 105"	NL
6 Mitalua L. Carvalho	58	A. Morales	Nada deve pretender	7º " Fregonesse — Gay Love	1.600 108"	NP
4—7 Passion A. Ricardo	56	J. Morgado	Volta bem. Perigosa	6º " Icangá — Apollonia	1.200 77"4/5	NU
8 Jôncia M. Andrade	56	C. Souza	Não está no páreo	7º " Apuva — Apollonia	1.600 105"	NL

Nossa indicação — APUVA | Adversária — PASSION | Bom azar — PEGGY

2.º PÁREO — 1.400 METROS — CR$ 110.000,00 — ÀS 13,55 HORAS — RECORDE: 82"2/5, TZARINA

Animais — Jóqueis	Pêso	Treinadores	Possibilidades	Performances	Tempo	
1—1 Pecado A. Bolino	58	J. Araujo	Tinindo. Nosso escolhido	3º de Extruder — Tarso	1.600 102"2/5	AL
2 Divinum F. Conceição	56	N. Gomes	Correndo pouco	10º " Don Leivas — G. Califa	1.200 76"1/5	AL
3 Pecara M. Nicleviscк	54	Y. Penha	Aqui vai esperar um pouco	7º " Pecado — Gelboé	1.000 64"2/5	AP
2—4 Kabum A. Ricardo	58	M. Mendes	Cada dia melhor. Chance	13º " Frater — Tarso	1.500 98"2/5	AP
" Grão Califa A. Ricardo	56	M. Mendes	Boa ajuda. Melhorou	5º " Zôpo — Valsador	1.600 101"1/5	AL
5 Risón O. Ricardo	58	O. M. Fernandes	Não gostamos	3º " Frater — Tarso	1.500 98"2/5	AP
3—6 Hurlingham A. Olivares	58	A. Morales	Inimigo. Retorna bem	13º " Zás — Pelisco	2.000 132"4/5	AP
7 Ranieri J. Corrêa	58	M. F. Neves	Não acreditamos	3º " Deboche — Xeiro	1.400 88"4/5	IL
8 British Herald N. correrá	52	E. Pereira F°	Não corre	4º " Lyrnos — Vila Real	1.500 96"4/5	AL
9 Joningrid J. Martins	58	F. Pereira	Fraco. Podem riscar	8º " Zôpo — Valsador	1.600 101"1/5	AL
4-10 Acelerador N. Severino	56	A. Corrêa	Melhor na distância. Chance	5º " Zôpo — Valsador	1.600 101"1/5	AL
11 Muscari D. Moreno	54	R. Costa	No placê pode ser	13º " Don Leivas — Grão Califa	1.200 76"1/5	AL
12 Xexéu E. Faria	58	S. d'Amore	Não anda correndo o que sabe	7º " Zôpo — Valsador	1.600 101"1/5	AL
13 Mágico A. M. Caminha	56	C. I. P. Nunes	Nada deve fazer	9º " Zôpo — Valsador	1.600 101"1/5	AL

Nossa indicação — PECADO | Adversário — KABUM | Bom azar — ACELERADOR

3.º PÁREO — 1.400 METROS — CR$ 130.000,00 — ÀS 14,25 HORAS — RECORDE: 84"4/5, URGE

Animais — Jóqueis	Pêso	Treinadores	Possibilidades	Performances	Tempo	
1—1 Long Line J. Fagundes	58	A. Corrêa	Volta como uma das fôrças	2º de Queen Ann — Buena Fé	1.300 83"1/5	AL
2 Juaba C. A. Sousa	58	J. S. Silva	Não gostamos	4º " La Missión — Licia	1.300 81"2/5	AL
2—3 Ortijin M. Silva	56	A. Araujo	Sempre prometendo sem cumprir	6º " Nova Serra — Kochana	1.400 85"1/5	GL
" Quelúcia R. Penido	58	A. Araujo	Ajuda apenas regular	10º " Queen Ann — Long Line	1.300 83"1/5	AL
3—4 Dark Pearl F. Pereira F°	58	C. Gomez	Na conta. Vai figurar	3º " La Missión — Licia	1.300 81"2/5	AL
5 Estria V. Veloso	58	F. Pereira	Achamos fraquinha	9º " Nurtille — Kochana	1.200 76"3/5	AU
4—6 Espanhola J. Ramos	58	R. Sepulveda	Volta pronta para surpresas	8º " Lonely — Jauru	1.500 98"1/5	AM
7 Judy J. Machado	58	M. Mendes	Agora ficou mais duro. Azar	1º " Russinha — Good Eyer	1.300 82"4/5	AL

Nossa indicação — LONG LINE | Adversária — DARK PEARL | Bom azar — ESPANHOLA

4.º PÁREO — 1.500 METROS — CR$ 150.000,00 — ÀS 14,55 HORAS — RECORDE: 91"4/5, TIRAFOGO

Animais — Jóqueis	Pêso	Treinadores	Possibilidades	Performances	Tempo	
1—1 Giuliano A. Bolino	59	E. Coutinho	Fôrça destacada	U° de Ricardo A — Iberius	2.400 150"1/5	GU
2 Rapto O. Machado	53	M. Gil	Carreira difícil	8º " Bonjardim — Babão	1.500 97"4/5	AP
2—3 Brevet I. Oliveira	50	J. L. Tripodi	Maior rival do favorito	1º " Cambará — Rotary	1.300 83"1/5	AL
~~4 Beaujolais A. Caminha~~	53	J. L. Pedrosa	No placê pode aparecer	5º " Bramane — Rover	1.500 95"4/5	AL
3—5 Gênio F. Pereira F°	57	W. Aliano	Confirmando pode dar trabalho	4º " Bis — Rover	1.300 80"4/5	AL
6 Lord Espadarte I. Sousa	53	J. S. Silva	Bem na lama. Pule alta	4º " Boreal — A. Dilemma	1.600 101"	AP
4—7 Brâmane M. Silva	57	J. S. Silva	Manhoso mas chegando perto	5º " Scoubidou — Prenuncio	2.000 124"1/5	GL
" Baculo N. correrá	57	P. Morgado	Não corre	3º " Ris — Rover	1.300 80"4/5	AL
8 Cezar J. Portilho	53	P. Morgado	Nada deve pretender	U° " Ris — Rover	1.300 80"4/5	AL

Nossa indicação — GIULIANO | Adversário — BREVET | Bom azar — BRAMANE

5.º PÁREO — 2.000 METROS — CR$ 220.000,00 — ÀS 15,25 HORAS — RECORDE: 126"4/5, ARARIGBÓIA

Animais — Jóqueis	Pêso	Treinadores	Possibilidades	Performances	Tempo	
1—1 Galileu M. Silva	56	R. Barbosa	Uma das fôrças	5º de Quick Chance — Albania	1.400 90"1/5	AP
2 Dublin I. Sousa	55	W. Aliano	Correndo pode aparecer. Placê	2º " Estol — Bar	2.000 132"	AP
2—3 Bar J. Negrello	54	F. Abreu	Bem na lama. Inimigo certo	3º " Estol — Dublin	2.000 132"	AP
4 Báculo O. Machado	52	J. S. Silva	ótimo trabalho. Pule tentadora	5º " Scoubidou — Prenuncio	2.000 124"1/5	GL
3—5 Talon D. Moreno	57	M. Gil	Volta em sua turma. Chance	2º " Bailarico — Galileu	2.000 129"2/5	AL
6 Tarma F. Maia	53	A. Araujo	Carreirad ura	6º " Galáxia — Garôta de Oro	1.500 95"1/5	AL
7 Estol N. correrá	59	J. Araujo	Não corre	7º " Ortile — Fufi-Yama	3.200 202"2/5	GL
4—8 Zonda J. Corrêa	57	C. Ferreira	Gosta da pesada. Azarão	4º " Galáxia — Garôta de Oro	1.500 95"1/5	AL
9 Expert J. G. Silva	57	A. V. Neves	Correu bem em S. Vicente. ôlho	15º " Quick Chance — Althéa	1.600 96"4/5	GM
10 Estilhaço A. Ricardo	55	C. Pereira	Agora vai esperar na fila	2º " Vienan — Leonardo	1.200 78"1/5	RP

Nossa indicação — GALILEU | Adversário — BAR | Bom azar — TALON

6.º PÁREO — 1.300 METROS — CR$ 110.000,00 — ÀS 16,00 HORAS — RECORDE: 79"2/5, FARINELLI, ORTON E ESTRILO

Animais — Jóqueis	Pêso	Treinadores	Possibilidades	Performances	Tempo	
1—1 Tenace E. Faria	58	C. Gomez	Uma das fôrças	2º de Rápido — Lampeão	1.200 77"1/5	NL
2 B. Herald A. M. Caminha	58	E. Pereira F°	Corre pouco	4º " Lyrnos — Vila Real	1.500 96"4/5	AL
3 Dinar M. Silva	56	A. Araujo	Bom placê e azar também	7º " Rápido — Tenace	1.200 77"2/5	NL
4 Rimpianto W. Meirelles	56	P. Campos	Não está no páreo	7º " Don Pelé — Vila Real	1.000 65"	AU
2—5 Vila Real F. Maia	54	H. Souza	Não valeu a última. Olho	5º " Rápido — Tenace	1.200 77"2/5	NL
6 Cervical J. Vieira	52	R. Freitas	Corre pouco. Risquem	13º " Rápido — Tenace	1.200 77"2/5	NL
7 Triguilho V. Veloso	58	M. Oliveira	Todo baleado. Nada	9º " Don Pelé — Vila Real	1.000 65"	AU
8 Ben-Hur F. Pereira F°	54	F. Teixeira	Melhorou. Bom placê	12º " Rápido — Tenace	1.200 77"1/5	NL
" Precious J. Barros	58	F. Teixeira	Ajuda fraquinha	U° " Lyrnos — Vila Real	1.500 96"4/5	AL
3—9 Lampeão I. Oliveira	58	J. L. Pedrosa	Gosta da lama. Pule boa	3º " Rápido — Tenace	1.200 77"1/5	NL
10 Rimbocio A. Ricardo	58	G. Ulloa	Correndo melhor. Zar	9º " Rápido — Tenace	1.200 77"1/5	NL
11 Ovidio J. Negrello	58	A. D. Monteiro	Mais firme. Tem chance	8º " Rápido — Tenace	1.200 77"2/5	NL
12 Iturbi N. correrá	58	M. Sales	Não corre	12º " Taj-El-Arab — B. Herald	1.300 85"3/5	NP
" Prosaico J. Cândido	54	W. Freitas	Nada deve pretender	14º " Rápido — Tenace	1.200 77"2/5	NL
4-13 Le Garçon W. Andrade	58	R. Silva	ôlho nêle. Anda preparando algo	3º " Taj-El-Arab — B. Herald	1.300 85"3/5	NP
14 Agrimpex I. Sousa	54	P. Morgado	Difícil figurar	4º " Rápido — Tenace	1.200 77"2/5	NL
" Ramazón P. Lima	56	J. Piotto	Maluquinho. Não gostamos	13º " Taj-El-Arab — B. Herald	1.300 85"3/5	NP
15 Zito M. Nicleviscк	54	W. Pedersen	É das surprêsas. Cuidado	10º " Baf-Le-Duc — Nontem	1.200 78"1/5	AP
" Bon Vin N. correrá	56	S. d'Amore	Não corre	7º " omo — Pacará	1.000 65"1/5	NU

Nossa indicação — VILA REAL | Adversário — TENACE | Bom azar — LAMPEAO

7.º PÁREO — 1.600 METROS — CR$ 150.000,00 — ÀS 16,35 HORAS — RECORDE: 97"2/5, FARINELLI — (BETTING)

Animais — Jóqueis	Pêso	Treinadores	Possibilidades	Performances	Tempo	
1—1 Bedel J. G. Silva	57	L. Ferreira	Será dos primeiros	3º de Profano — Brevet	1.400 88"3/5	AU
2 Hemipo A. oBlino	57	E. P. Coutinho	Melhorando mas não dá	U° " Sizudo — Grão Príncipe	1.400 85"3/5	GL
3 Ráfia F. Esteves	55	O. Lopes	Fraca para a turma	3º " Bariloche — Abrideira	1.300 81"3/5	NL
2—4 Cambará A. Ricardo	57	G. D. Silva	Tinindo. Inimigo certo	10º " Profano — Brevet	1.400 88"3/5	AU
" Ocejânio J. Fagundes	57	G. D. Silva	Boa ajuda. Anda bem	7º " Profano — Brevet	1.400 88"3/5	AU
5 Oaks D. P. Silva	57	A. Morales	No placê é bem lembrado	6º " Profano — Brevet	1.400 88"3/5	AU
3—6 Colo-Colo J. Portilho	57	A. Rosa	Na conta. Muita fé	11º " Profano — Brevet	1.400 88"3/5	AU
7 Mar Verde O. Machado	53	J. J. Tavares	Pelas últimas é difícil	3º " Tocaio — Lage	1.600 103"	AL
8 Springfire J. Negrello	57	C. Gomez	Não corre nada	7º " Brevet — Cambará	1.300 82"	NL
9 Boa Vida M. Silva	57	E. Freitas	Volta bem. Gosta da lama	10º " Profano — Brevet	1.400 88"3/5	AU
10 Lage F. Pereira F°	57	J. Araujo	No placê pode ser	4º " Brevet — Cambará	1.300 82"	NL
11 Eforil L. Acuña	57	A. Araujo	Não acreditamos	U° " Profano — Brevet	1.400 88"3/5	AU

Nossa indicação — COLO-COLO | Adversário — BEDEL | Bom azar — CAMBARA'

8.º PÁREO — 1.400 METROS — CR$ 130.000,00 — ÀS 17,10 HORAS — RECORDE: 84"4/5, URGE — (BETTING)

Animais — Jóqueis	Pêso	Treinadores	Possibilidades	Performances	Tempo	
1—1 Ico J. Portilho	58	W. Aliano	Uma das fôrças ..	2º de Elequediz — Barco	1.500 95"	AL
2 Andori J. Marinho	58	M. Sales	Cada dia melhor. Pule alta	4º " Arguapo — Gordini	1.300 81"3/5	AL
3 Garay J. A. Silva	56	O. J. M. Dias	No placê é bem apontado	9º " Clarinete — Agalari	1.000 63"4/5	AP
2—4 Kosmos J. G. Silva	58	L. Ferreira	Volta em turma fraca. Chance	9º " Guerlain — Foguete	1.300 82"	AL
5 Belafonte J. Barros	58	A. Rosa	Não gostamos	7º " Umdo — Ico	1.500 95"3/5	AU
6 Lord Gin V. Veloso	58	C. C. Cabral	Folgando pode assustar	10º " Umdo — Ico	1.500 95"3/5	AU
3—7 Gordini M. Silva	58	E. Pereira F°	Largando pode até ganhar	2º " Arguapo — Dark Emperor	1.300 81"3/5	AL
8 Don Castilhos O. Bastos	58	W. G. Oliveira	Agora é muito perigoso	4º " Argail — Agalari	1.800 111"1/5	GL
9 Lee I. Sousa	58	S. d'Amore	Nada deve pretender	9º " Arguapo — Estro	1.400 88"3/5	AL
4-10 Dark Emperor A. Ramos	58	O. Serra	Cada dia melhor. Pule boa	3º " Arguapo — Gordini	1.300 81"3/5	AL
11 Feitiço P. Lima	58	A. Tôrres	Não acreditamos	U° " Elequediz — Arguapo	1.400 92"2/5	AP
12 Angio A. Ricardo	58	A. Cardoso	No placê é bem apostado	8º " Abas — Grey Dino	1.500 99"4/5	AP
13 Bonheur A. Bolino	58	J. Perez	Difícil o páreo.	U° " Arguapo — Gordini	1.300 81"3/5	AL

Nossa indicação — ICO | Adversário — KOSMOS | Bom azar — GORDINI

Flamengo e Portuguêsa hoje no Maracanã

Calçada terá sua ida a Moscou proibida: CND

"Caso fique provado que a atuação do sr. Roberto Moreira Calçada, presidente da Confederação Brasileira de Volibol, foi nociva ao desporto brasileiro, nós do Conselho Nacional de Desportos não teremos dúvida em vetar a sua ida a Moscou, como integrante de nossa delegação".

"Sòmente hoje (ontem) entreguei ao general Santa Rosa o processo para êle relatar no dia 10 de setembro perante êste Conselho e até lá, estaremos aguardando o estudo dêle para o parecer final sôbre o caso". Palavras do dr. Walled Perri, presidente do CND em exercício à reportagem do DIARIO CARIOCA na tarde de ontem.

MUITA COISA

Embora não tenha sido dada a reportagem oportunidade de folhear o processo formado contra o sr. Roberto Moreira Calçada, soubemos que além dos depoimentos da jogadora Lúcia Mendes de Morais e de seu pai, outras pessoas foram ouvidas e todos estão claramente contra o presidente da Confederação Brasileira de Vôli.

"NÃO SEI"

O general Santa Rosa, falando à nossa reportagem, disse que estudará o processo com o mesmo carinho que estuda os demais e não tem opinião formada a respeito. O que sabe do caso é o que a imprensa vem noticiando, não levando lògicamente em consideração, uma vez que as duas partes, podem estar dando notícias não verdadeiras aos repórteres, com o fim de tumultuar tudo.

Disse ainda, que pretende relatar o processo normalmente e muito antes do dia 10 já terá a sua opinião formada. Quanto a pena imposta ao presidente da Confederação, se ficar provado ser êle um elemento nocivo, poderá ser de uma advertência até a não permissão de sua ida com a delegação, a não ser que vá por seus próprios meios.

Didi sem contrato: problema

O jogador Didi, do Botafogo, voltou muito calado da vitoriosa excursão, que o alvinegro fêz à Colômbia. Não quis comentar a proposta do Alianza, de Lima, em seus exatos têrmos, mas adiantou que a oferta do clube peruano é muito melhor que a do Botafogo.

Mantendo-se calado, refugiou-se num dos cantos do aeropôrto, pois espera resolver até domingo, em definitivo, a sua situação com o Botafogo, já que a vigência do seu contrato findou ontem.

GARRINCHA, BOM

Comentando o jôgo que terminou de 6 a 5, Didi contou que o Botafogo venceu graças ao fabuloso jôgo de Garrincha e de Amarildo que marcaram muitos gols.

Elogiou a excursão revelando que tudo correu bem e espera realizar outras excursões sob o patrocínio da Chanteclér, emprêsa nova porém muito honesta.

Sôbre o campeonato, acha que o Botafogo vai acertar e proporcionar muitas vitórias à sua torcida.

CONTRATO

Até à noite de ontem, nada ficara resolvido entre Didi e o Botafogo, quanto à renovação de seu contrato, tendo o presidente alvinegro salientado que não dará mais um centavo do que lhe foi propôsto (Cr$ 2 milhões de luvas e salário de Cr$ 200 mil mensais), que é quanto recebem Nílton Santos e Zagalo, frisando mais o Botafogo que será deduzida das luvas a dívida que Didi tem com o clube, fruto de um empréstimo de Cr$ 200 mil durante o treinamento da seleção nacional e Cr$ 600 mil para trazer ao Rio a sua namorada mexicana.

Na noite de ontem iriam se tentar, na sede do Botafogo, o presidente Paulo Azeredo e o sr. Djalma Nogueira, que chefiou a delegação botafoguense ao exterior e a quem estava entregue, também, tratar da renovação com Didi, durante a excursão. O contrato de Didi terminou ontem, salientando o sr. Djalma Nogueira que, em princípio, Didi concordara, apenas a questão da dívida era o problema.

Notas de basquete

1 — **As "estrêlas" invictas do Flamengo e do Botafogo decidirão na segunda-feira, na quadra coberta da Gávea, a liderança do certame carioca de basquetebol feminino. O jôgo tem o início fixado para as 21 horas e será controlado pelos apitadores Luís Marzano e Manuel Tavares. Completam a noitada os jogos Vallim x Olaria, América x São Cristóvão e Mackenzie x Jacarepaguá.**

2 — Com o tradicional Fla-Flu decidindo o título de 1962, encerra-se na têrça-feira o campeonato carioca masculino. Dado a fôrça das duas equipes e as perspectivas de um choque empolgante, prevê-se a presença recorde de público no Maracanãzinho, admitindo-se a quebra de recorde de renda em certames regionais. A preliminar reunirá Bangu x Vasco, e a rodada será completada com o Grajaú TC x Tijuca TC, programado para o ginásio do Vila Isabel.

3 — **Apreciando o recurso do Sírio Paulista contra a punição imposta pelo TJD da FPB, o Conselho Nacional dos Desportos decidiu ontem colocar o caso do clube bandeirante sub judice, o que permite ao Sírio jogar valendo ponto no Campeonato do Estado de São Paulo enquanto o STJD da CBB decidirá ou não a decisão dos juízes da Federação Paulista.**

4 — Moça Bonita assistirá hoje, às 18 horas, um encontro internacional amistoso entre o conjunto do Bangu e um quadro norte-americano do navio "Lexington". Na ocasião os marujos de Tio Sam serão festivamente recepcionados pelos banguenses, inclusive com uma noitada dançante após o jôgo.

5 — **Por decisão do Conselho Nacional de Desportos, todos os atletas amadores em inatividade durante 12 meses ficam libertos de estágio quando transferir-se de clube. O primeiro beneficiado é o Flamengo, que poderá contar com o cestobolista Sérgio Bocão, que deixou o Grajaú e encontra-se inativo por fôrça da Lei de Transferência em vigor na FMB.**

MAURÍCIO

PAGANI VENDIDO

BUENOS AIRES — A Associação de Futebol Argentina anunciou ontem à noite, que havia aprovado a transferência do jogador Marcelo Pagâni, do River Plate de Buenos Aires, para o Fiorentina, da Itália, em ..... 75.000.000 de pesos.

Êste total, que equivale aproximadamente a 792.000 dólares, estabelece o preço recorde, pago até o presente por um jogador argentino.

Marcelo Pagâni é um centro-avante rosarino de 22 anos, que durante o campeonato de 1961, adquiriu fama jogando para o Rosário. (UPI-DC).

Pasqualini veio buscar Écio: trouxe 35 milhões

O empresário italiano Mário Pasqualini, que é um sr. José da Gama em versão italiana, chegou, ontem, ao Rio, para comprar o jogador Écio, oferecendo Cr$ 35 milhões pelo seu passe, adquirindo em nome do clube Modena, que desde algum tempo está pretendendo o jogador, já havendo até mesmo entrado em entendimentos com o Vasco.

Apesar de fugir a comentário mais profundo sôbre o assunto da compra de Écio, o empresário italiano tentou, na tarde de ontem, entrar em contato com dirigentes do futebol vascaíno, porém, a ida dos dirigentes a uma boate acompanhando os jogadores, impediu a pretendida aproximação.

ALMIR MANDA RECADO

O empresário italiano é portador de um recado do jogador Almir para Écio, tendo o sr. Mário Pasqualini mencionado que tal recado resume-se apenas no envio de um abraço, mas deu a perceber que existe maior profundidade nesse recado, talvez até mesmo com citação à ida de Écio para a Itália.

CBD escolhe locais da T. Brasil

Na presença de delegados de clubes de todo o Brasil, foram sorteados, ontem, na CBD, os jogos e locais onde serão realizados os prélios da Taça Brasil.

Segundo determinação da CBD, os compromissos deverão ser realizados até os meiados de setembro próximo. Caso não entrem em acôrdo, até essa data, a CBD determinará que os jogos sejam levados a efeito nas datas de 5 e 12 de setembro.

SORTEIO

De acôrdo com o sorteio verificado, ontem, os jogos da Taça Brasil estarão assim distribuídos: PAISSANDU X SAMPAIO CORRÊA — 1.º jôgo, em Belém, 2.º em São Luís; **RIVER X CEARÁ** — 1.º jôgo, em Teresina, 2.º jôgo em Fortaleza; ABC X CAMPINENSE — 1.º jôgo em João Pessoa, 2.º jôgo em Natal; BRASIL X SERGIPE — 1.º jôgo em Aracaju, 2.º jôgo em Maceió; SANTO ANTÔNIO X RIO GRANDE — 1.º jôgo em Niterói, 2.º jôgo em Vitória.

ENTENDIMENTO

Na reunião de ontem, os delegados de clubes e dirigentes da CBD entraram em entendimentos no sentido de que os jogos da Taça Brasil não podem prejudicar os campeonatos regionais que ora se disputam pelo Brasil afora.

JUÍZES

A Federação Alagoana e a Cearense indicou seus juízes para a Taça Brasil. Pela primeira foram apresentados os árbitros seguinte: Cláudio Régis, Valfrido Vieira e Benedito Loureiro; pela segunda: Ricardo Benito, Vicente Trajano e José Tosto.

Botafogo voltou com dólares e 3 vitórias

Chefiada pelo sr. Djalma Nogueira, regressou, ontem, da Colômbia, a delegação botafoguense que vem de disputar três partidas naquêle país. O Botafogo trouxe de lucro 36 mil dólares, três vitórias e propostas para ceder técnicos (Marinho e Gaudêncio) e Didi. O chefe da delegação desmentiu houvesse sido vaiado o time, afirmando que Bogotá viu a melhor partida já disputada lá, quando do encontro contra o Milionários.

Amarildo informou que agora está descansado com a proibição da Federação Italiana sôbre a sua compra pelo Juventus, pois acaba de vez a novela de sua transferência. Está satisfeito no Botafogo. Marinho disse ter recebido "fabulosa proposta" do Santa Fé para ser treinador. Receberia "luvas" de Cr$ 5 milhões, mas "de estalo" recusou as conversações alegando que "a palavra empenhada ao Botafogo vale muito mais".

MAIS DEZ JOGOS

Disse o sr. Djalma Nogueira que o Botafogo foi convidado para realizar mais 10 jogos, na Colômbia e Venezuela, em janeiro próximo. Sôbre o quarto jôgo, disse que não foi realizado em face de não ter havido conciliação entre o Santa Fé e o Milionários para a cessão do campo que por uma semana estava entregue ao primeiro. A proposta era de 12 mil dólares e não se cogitou de atuar por 8 mil e nesse sentido não recebeu qualquer telegrama do Rio.

DISPENSA

Os jogadores foram dispensados pelo técnico até a próxima segunda-feira, em face de ter a diretoria do clube recusado jogar em Araguari por Cr$ 3 milhões.

Marinho contou-nos ainda no aeroporto que num dos jogos o juiz torceu a arbitragem em favor do clube local, validando um gol conquistado em impedimento. Daí em diante aplicou o 6-5 para evitar aborrecimentos futuros.

O médico Lídio Toledo declarou que não houve problemas com os jogadores. Todos voltaram bem e em condições de atuar domingo.

PREPARADOR TAMBÉM

O preparador físico Gaudêncio Tiago de Melo também recebeu proposta para ingressar no Deportivo de Cali, com promessa de 5.000 dólares de luvas, para começar em janeiro, ou 6.000 para decidir-se já em setembro. Mais 200 dólares mensais e 30 dólares por vitória, além de passagens, de ida e volta, para êle a mulher e filhos e também casa e alimentação por conta do clube.

Gaudêncio ficou de dar uma resposta até o dia 30.

Flu treinou: joelho de Castilho inchou

O Fluminense encerrou seus preparativos para a partida principal da oitava rodada, amanhã à tarde no Maracanã contra o Olaria. Enquanto o tricolor das Laranjeiras tentará manter a vice-liderança, os bariris ocupam boa posição, estão invictos no terceiro pôsto defenderão a sua invencibilidade.

Do lado do Fluminense, o arqueiro Castilho, com o joelho inchado passou a ser problema para o treinador Zezé Moreira. Escurinho treinou e nada sentiu, mostrando que sua escalação é quase certa, ao lado de Pinheiro e Oldair, que retornarão.

60 MINUTOS

A despeito da instabilidade do tempo, durante 60 minutos os jogadores fizeram coletivo, vencendo os titulares por 5x0, gols de Rodrigo (3), Válter e Oldair. O técnico do Fluminense gostou bastante da prática, tendo mesmo elogiado a conduta do ataque que parece ter atingido a forma ideal.

FORMAÇÕES

Os titulares formaram com Edson, Jair Marinho, Pinheiro, Dari e Altair — Oldair e Paulinho — Calazans, Rodrigo, Válter e Escurinho. Os reservas com Márcio, Jorge, Nilton, Wilson e Nonô — Iris e Tito — Edinho, Valdir, Miro e Gilson.

QUASE CERTO

Dependendo de um teste que Castilho fará, o tricolor entrará na cancha com o time titular que treinou, reforçado do seu arqueiro campeão do mundo. Não jogando Castilho, Márcio será o seu substituto.

Atêrro da Lagoa foi suspenso: remo feliz

Verificando pessoalmente em inspeção feita ontem, o grande mal que o atêrro da Lagoa Rodrigo de Freitas fazia ao esporte nacional, causando, inclusive a destruição do Pontão de Largada da Raia Olímpica (considerada a melhor e maior do mundo) que acabou partindo-se em três, o secretário de Viação do Estado, sr. Cravo Peixoto que é, também, presidente da SURSAN, determinou ontem a suspensão dêsse atêrro e nem assim a imediata dragagem de tôda a área.

A inspeção foi feita na manhã de ontem contando com a presença do sr. Carlos Osório de Almeida, diretor de Esportes Aquáticos da CBD, após denúncia feita por figuras ligadas ao remo, sendo que o Pontão de Largada cuja obra está orçada em cêrca de Cr$ 15 milhões teve várias colunas partidas, ruindo, na altura das raias 3 e 4, mas o secretário de Viação determinou, também, que será efetuado, imediatamente, o conserto do Pontão Olímpico.

SUSPENSÃO DO ATÊRRO

Não só o atêrro que estava sendo feito na Fonte da Saudade (na parte fronteira à Igreja Santa Margarida Maria) e que causou a destruição do Pontão, mas também o atêrro que estava sendo feito no Estádio de Remo, próximo ao campo do Flamengo, na parte fronteira aos boxes o que impedia a saída dos barcos, foi suspenso por determinação do Sr. Cravo Peixoto.

Ainda por ordem do Secretário de Viação, será feita dragagem em tôrno do Pontão deixando entre o Pontão e a margem (murada) água livre de 35 metros, com uma profundidade de 3 metros, no mínimo. Enrocamento especial será feito a fim de evitar que o atual atêrro "corra" e volte a criar situação como a que se verifica no momento.

Tôdas as sextas-feiras, às 20,30 horas, na

RÁDIO MAYRINK VEIGA

ouçam o alegre e repleto de prêmios

Caminhão da Sorte

um presente de

"PRAIANINHA" E "CONHAQUE DE ALCATRÃO SÃO JOÃO DA BARRA"

Evaristo interessa ao Real

BARCELONA — **"Ùnicamente se não interesso ao Real Madrid regressarei ao Brasil" — declarou ontem** o jogador do Barcelona, Evaristo de Macedo.

O diário esportivo "Marca" publica hoje uma entrevista com o citado jogador brasileiro, na qual êste diz também que deseja continuar jogando na Espanha e que "por isso entrei em contato com o Real Madrid ao legalizar com a Federação Catalã minha baixa do Barcelona".

REAL QUER

Evaristo afirma que recebeu duas ofertas do Rio de Janeiro, dos clubes Vasco da Gama e Flamengo, êste último ao qual pertencia antes de ingressar no Barcelona.

Por sua vez, Antonio Calderón, gerente do Real Madrid, declarou hoje à United Press International que com efeito recebeu a oferta de Evaristo e que "a mesma será estudada", já que — frisou — "sempre o consideramos como um jogador extraordinário, e se chegarmos a um acôrdo poderá jogar para nós, inclusive nesta mesma temporada, já que não terá que nacionalizar-se, pois sòmente temos um estrangeiro — o francês Muller".

Calderón concluiu dizendo que quando regressarem de Casablanca o presidente madrilenho, Bernabeu, o tesoureiro Saporta e o treinador Muñoz, "estudaremos imediatamente a proposta de Evaristo". — (UPI-DC)

Santos viaja têrça-feira para B. Aires

O Santos FC deverá embarcar têrça-feira, ao meio-dia, em avião da Alitalia, com destino a Buenos Aires, a fim de cumprir o seu compromisso decisivo, com o Peñarol, dia 30, em disputa da Taça Libertadores das Américas.

A Diretoria do River Plate, em ofício dirigido à CBD, colocou as suas instalações à disposição do Santos FC, para serem usadas nos treinamentos e mesmo como concentração do clube brasileiro, durante a sua estada naquela capital.

HORN A CAMINHO

O juiz holandês Horn, que dirigirá o encontro Santos x Peñarol, passará pelo Aeropôrto do Galeão, segunda-feira, com destino à capital portenha.

VAI APOIAR

O sr. Abílio de Almeida, secretário-geral da CBD, falando, ontem, à reportagem do DC, salientou que o incidente verificado entre o Santos e o Peñarol não poderá, de modo algum, vir torná-la sede do campeonato do mundo de 1970, uma vez que o mesmo foi ratificado no último Congresso da FIFA.

C. Grande é cartaz: Nordeste

O Centro Esportivo Alagoano mandou ontem ao Campo Grande convite para duas partidas no Nordeste do Brasil, a primeira em Maceió contra a sua agremiação e a segunda em Campina Grande, na Paraíba, contra o Treze.

As datas escolhidas foram as de 7 e 9 de setembro, o que provàvelmente fará com que o Campo Grande não aceite, já que o alvinegro da Zona Rural guanabarina tem convite para atuar no dia 7 em Brasília ou em Volta Redonda, recebendo para isso Cr$ 300 mil, livres de despesas.

COLETIVO

Para a sua partida contra o Bonsucesso, em Teixeira de Castro, domingo, o Campo Grande treinou coletivamente, com os titulares vencendo os reservas e evidenciando boa forma. Todos estão certos de que vencerão o quadro de Teixeira de Castro, mantendo assim a boa posição na tabela.

Fla tenta manter sua colocação ameaçada

Flamengo e Portuguêsa estarão empenhados na partida de logo mais à noite, abrindo a oitava rodada do certame carioca de profissionais, no Maracanã. Êste jôgo, pela soma de pontos dos adversários é o de n.º 2 em importância da rodada.

Flamengo e Portuguêsa, encerraram os seus preparativos com treinamentos individuais. O Flamengo não fez o coletivo programado, devido ao tempo reinante na Guanabara, enquanto a Portuguêsa teve uma partida no meio da semana e o treinador Paulo Emílio julgou conveniente não treinar.

ESCALADOS

As duas equipes, salvo modificações de última hora jogarão assim constituídas: FLAMENGO: Fernando, Joubert, Décio Crespo, Vanderlei e Jordan — Carlinhos e Gérson — Joel, Henrique, Dida e Alfredinho. PORTUGUÊSA: Jorge Reis, Djalma, Gagliano, Reginaldo e Tião — Raul e Bandolim — Zezinho, Foguete, Ivanir e Zé Carlos.

DE FORA

Embora tenha apresentado melhoras, o goleiro Mauro estará de fora, sendo mantido Fernando que vem se portando muito bem. Quanto a Luís Carlos, Flávio Costa afirmou que o jogador ainda não está totalmente recuperado mas que a sua volta, será possivelmente contra o Olaria, embora Décio Crespo venha atuando com firmeza. Paulo Emílio não tem problemas e a equipe será a mesma que vem atuando com bom rendimento.

CADETES TREINARAM PARA VENCER

Preparando-se para a partida contra o Vasco da Gama, em seu próprio campo, em Figueira de Melo, o quadro do São Cristóvão treinou ontem, durante 60 minutos, sob as ordens de Danilo Alvim.

Os titulares venceram por 3 a 1 e Danilo, depois de conversar com o diretor de futebol, Nélson de Almeida, resolveu que mais uma vez não haverá concentração, apresentando-se os jogadores horas antes da partida.

Martim Francisco vai assinar hoje e observar

Martim Francisco chegará esta manhã de São Paulo e às 10 horas estará reunido com o presidente do América, sr. Volnei Braume, a fim de assinar o seu contrato com o clube de Campos Sales.

Na qualidade de observador, Martim Francisco assistirá o jôgo de amanhã com o Bangu, sendo ainda a equipe dirigida nessa partida pelo técnico Miguel Pimenta, sendo que somente na têrça-feira, é que Martim Francisco assumirá efetivamente o cargo.

APRESENTAÇÃO HOJE

Após a assinatura de seu contrato com o América, Martim Francisco, levado pelo presidente Volnei Braume, será apresentado aos jogadores rubros muito dos quais Martim Francisco já conhece, pois foram seus pupilos no próprio clube de Campos Sales.

FORÇA TOTAL

O América para o jôgo de amanhã com o Bangu, contará com todos os seus titulares, inclusive com Ari e Djalma Dias, já que êstes foram liberados pelo Departamento Médico.

NO DEPARTAMENTO MÉDICO

Em palestra com a reportagem, salientou o dr. Válter Vita, do Departamento Médico, que não existe essa quantidade de jogadores no "estaleiro" do seu Departamento Médico, pois apenas lá estão impedidos de atuar, Valesco com fratura no dedo da mão e Zezinho, que em Nova Iorque, ficou contundido.

GILBERT FICA

O jogador Gilbert que fôra emprestado ao Náutico, do Recife, não mais voltará a Pernambuco. Prefere Campos Sales e assim também o América. Gilbert vai devolver o que recebeu como luvas e vai ficar em Campos Sales.

SIDNEI E GERALDO II

O presidente do América telefonou ontem para São Paulo, a fim de falar com o presidente do Corintians para a compra do jogador Sidnei, ficando o assunto a ser novamente abordado hoje, já em caráter definitivo, com a palavra dos corintianos.

Também o dirigente rubro falou ontem para o Palmeiras, mas não localizou o seu presidente, o que voltará a tentativa, a fim de comprar o centro avante Geraldo II.

Doenças e operações dos olhos
DR. ADERBAL ALVES
AV. FRANKLIN ROOSEVELT, 84 — Gr. 204
Segundas, quartas e sextas das 15 às 19 horas
Tel.: 22-9549 — Res. 57-0559

EMPRESÁRIO DO FUTEBOL ITALIANO CHEGA AO RIO

Adiantando que os brasileiros que se encontram na Itália estão jogando muito bem e que a aquisição de novos valores do futebol internacional tinha sido encerrada, com o início dentro de breves dias do Campeonato de Futebol Italiano, chegou, ontem, a esta capital, o empresário Mario Pasqualini, figura bastante conhecida nos meios desportivos. Abordado sôbre o caso de Amarildo, respondeu que o "Juventus" não vai negociar com o craque brasileiro, pois a Federação vem de proibir a operação, por achar o seu preço muito elevado. Declarou, que se fala muito do futebol brasileiro na Itália e que o nosso país tem condições para levantar o 3.º Campeonato Mundial de Futebol consecutivamente.

Antoninho pode jogar no domingo

Não existe nenhuma cláusula contratual que impeça o jogador Antoninho, emprestado ao Bangu de jogar contra o seu ex-clube o América, tanto assim que estará em ação amanhã à tarde em Moça Bonita, comandando a linha atacante dos "mulatinhos rosados".

Maurício Buzacio, presidente do Bangu, assinou contrato para a construção do ginásio do Trabalhador, que terá estrutura de aço e cobertura de alumínio, numa área de 970 metros quadrados. Seu preço será de Cr$ 3 milhões.

INDIVIDUAL

Como o tempo não era propício para a prática do futebol, o treinador Gradim deu apenas individual como aproveito para a partida de domingo. O quadro banguense será o mesmo que vem atuando e agora com relativo sucesso.

Pinho deu feijão (5 kg) como prêmio a jogadores

Como prêmio extra aos jogadores vascaínos, o vice-presidente de futebol do clube da colina, sr. Mílton Dias Pinho, após o treino coletivo da manhã de ontem, distribuiu feijão cabendo a cada um a quota de 5 quilos, que os jogadores fizeram chegar às suas casas, ràpidamente, para o consumo. Após o almôço os jogadores cruzmaltinos descansaram e à tarde foram a uma boate, a fim de que os jogadores ficassem descontraídos.

Às 21 horas, houve o toque de silêncio na concentração do Hotel Nôvo Mundo, desta feita sem qualquer perturbação por parte da polícia, já que a direção não deixou que seus jogadores se afastassem das imediações do hotel, cuidando do plantel para o jôgo de amanhã, em Figueira de Melo, quando enfrentarão o São Cristóvão.

SUPLENTES VENCERAM

Durante 90 minutos os vascaínos treinaram na manhã de ontem, ensaio êsse que terminou com a vitória dos suplentes por 3 x 1, gols de Viladônica, Mílton e Da Silva, cabendo a Saulzinho marcar o tento dos titulares.

PAULINHO CONTUNDIU-SE

Num choque com Tírica, o zagueiro Paulinho sofreu um corte no joelho, tendo sido retirado do ensaio, mas a contusão do jogador não é de molde a privá-lo da partida de amanhã.

HUMBERTO ACERTOU

O goleiro Humberto acertou sua situação com o Vasco a sua renovação, recebendo Cr$ 450 mil de luvas e o salário mensal de Cr$ 50 mil. Também Nivaldo têve seu contrato renovado na base de Cr$ 60 mil mensais.

CSAF CONFIRMA DATA AO SANTOS

BUENOS AIRES — Os dirigentes da Confederação Sul-Americana de Futebol, em uma reunião realizada ontem à noite, confirmaram a data do próximo dia 30 para que seja efetuado, no Estádio do River Plate, o encontro decisivo entre o Santos, do Brasil e o Peñarol, de Montevidéu, pela Taça Libertadores da América.

A Confederação enviou telegramas aos dirigentes de ambos os clubes para que indiquem quando e como viajarão para Buenos Aires, a fim de reservar-lhes alojamentos. Informou-se também que o árbitro holandês Leo Horn, designado para dirigir o encontro, estará em Buenos Aires têrça-feira próxima. — (UPI-DC)

Desempate com Jesus

As atrações do pugilismo, êste fim-de-semana, estão voltadas para o desempate de amanhã entre Raimundo de Jesus e o argentino Oscar Vargas, no auditório da TV-Rio. Acontece que o platino acaba de perder por pontos, pela segunda vez, para o invicto Valdemiro Pinto. Em vista disso, Vargas poderá ser o fiel da opinião do aficionado. Ontem à tarde, ambos terminaram o treinamento, estando devidamente preparados para o combate. Um outro desempate, também está reservado para amanhã: Heitor Fernandes e o paulista Manoel Anastácio. Amanhã, no TV-Rio Valdemiro Pinto enfrentará Kid Pascualito, campeão paraguaio e primeiro do "ranking" sul-americano

Agência COPACABANA
AV. N. S. COPACABANA, 656-A
FONES: 37-1943 e 37-0922
Expediente: 9,00 às 18,00 hs.

O pioneiro das agências metropolitanas
BANCO BOAVISTA S. A.
Uma completa organização bancária

DEPÓSITOS POPULARES E LIMITADOS ATÉ CR$ 500.000,00
Só opera no Rio de Janeiro

Diario Carioca

RIO DE JANEIRO, SABADO, 25 DE AGOSTO DE 1962

Comércio: jornada menor traz desemprêgo feminino

"A redução da jornada de trabalho da mulher para seis horas tem um humanitarismo apenas aparente: convertido em lei, o projeto Paulo Fender produzirá efeitos contrários aos que pretende alcançar e, na realidade, acarretará o desemprêgo, desorganizará as emprêsas que utilizam a mão-de-obra feminina e concorrerá para reduzir a produtividade da economia nacional", declarou ao DC o sr. Charles Edgar Moritz, presidente da Confederação Nacional do Comércio.

"Longe de proteger a mulher — acrescentou — a proposição ora em tramitação no Congresso vai fechar-lhe a porta do trabalho organizado no comércio, na indústria e nos escritórios. Ao invés de fortalecer a emancipação econômica e social da mulher, a medida provocará o desemprêgo de centenas de milhares de trabalhadoras e dificultará a colocação das novas gerações femininas, pois, em regime de igualdade de salário, o empregador dará preferência ao trabalho masculino, que lhe renderá mais duas horas diárias".

PAPEL DA MULHER

Desenvolvendo seu raciocínio, observa o presidente da CNC: — "A contribuição do trabalho femininno para a produção nacional alcança hoje, percentagem expressiva e tende a crescer cada vez mais. Em alguns setores do comércio e da indústria já alcançou a preponderância. — Essa participação é uma resultante das modernas condições sociais, que obrigam a mulher (espôsa, irmã ou filha) a buscar fora do lar uma fonte de renda indispensável à composição da receita doméstica.

O projeto em causa — estabelecendo a desigualdade entre a jornada de trabalho feminino e masculino, — constituir-se-á em sério tropêço à integração da mulher no mercado de trabalho nacional, com graves reflexos econômicos e sociais.

— "A medida — disse ainda — refletir-se-á de modo danoso na produtividade da economia brasileira. Se adotadas, a produção cairá, de imediato, em vinte e cinco por cento naquilo que se refere ao trabalho feminino. Patenteia-se, assim, seu caráter inflacionário, pois as duas horas menos de trabalho diário representam, òbviamente, uma redução de horas-dia, cujo custo será distribuído sôbre uma produção menor, dando como resultado lógico o aumento do custo de vida.

FATOR DE DESORGANIZAÇÃO

— "O projeto Paulo Fender, será, ainda, fator de desorganização nas emprêsas. As mulheres deixarão o trabalho duas horas antes dos homens, acarretando paralisação ou diminuição do ritmo de atividade de numerosos setores.

— "A nossa legislação já oferece amparo especial ao trabalho feminino, proibindo o horário noturno, a prestação de horas extraordinárias, os serviços em condições de periculosidade e insalubridade. Na gravidez goza de período de licença sem prejuízo do salário e do emprêgo. Ninguém pode se opor a que se conceda à mulher

(Conclui na 2ª página)

VACINA SUBIU MORRO

Vem alcançando pleno êxito a campanha de vacinação contra a varíola que está sendo empreendida pelo govêrno da Guanabara. Ontem, o Estado têve a sua primeira favela completamente imunizada, a do Morro Azul, com seus moradores todos vacinados. Até o dia de hoje, 4.º da campanha, o total de pessoas vacinadas é de 35.000, sòmente nos distritos sanitários.

Não se pode ainda ter um total geral, uma vez que ainda não foram apurados os números, nos postos das diretorias do Exército, Marinha e Aeronáutica. Quanto às escolas do Estado, os serviços terão início na próxima semana. Os dados exatos sôbre o número de aplicações da vacina só poderão ser fornecidos semanalmente, pela Secretaria de Saúde, devido à dificuldade de os conseguir, em apenas horas, nos distritos sanitários.

Ônibus elétricos em 'operação-mentirinha'

Durante 48 horas o carioca terá à sua disposição o serviço de "trolley-bus" que funcionará na próxima semana em regime de experiência, na linha Castelo-Morro da Viúva, por não ter a Assembléia Legislativa votado ainda a mensagem do govêrno que cria a Companhia de Transportes do Estado, que administrará os serviços.

A entrada em serviço, provisòriamente, dos ônibus elétricos está dependendo sòmente do fornecimento de energia por parte da Light, o que deverá ocorrer nos próximos três dias, no mais tardar dois dias após os ônibus estarão transitando experimentalmente.

ONIBUS NO RIO

A quase totalidade dos carros já se encontram no Rio, a rêde aérea está instalada, a construção das nove subestações de rebaixamento da alta tensão acha-se concluída. No mês passado foram colocados 110 quilômetros de linhas, comunicando as subestações com a rêde aérea. A revisão dos 126 ônibus já chegados à Guanabara está sendo feita aceleradamente. Os carros estão cobertos por uma camada de parafina, a mesma com que chegou ao Rio, para evitar a ação corrosiva do tempo, e se encontram em terrenos do Estado, na Rua Pacheco Leão e na Rua Voluntários da Pátria. A camada de parafina que cobre os carros dão aos mesmos um aspecto de sujeira, vindo daí a interpretação errônea de alguns jornais, de que os ônibus estão se estragando por estarem expostos ao tempo.

ASSEMBLÉIA DECIDE

A entrada definitiva em serviço depende ùnicamente da decisão a ser tomada, pela Assembléia Legislativa, da mensagem enviada pelo govêrno do Estado criando a Companhia de Transportes do Estado, se a Assembléia aprovar a mensagem os ônibus ficarão em circulação definitivamente e imediatamente será dado início a retirada dos cabos elétricos dos bondes, operação que se concretizará em 24 horas. Os postes que sustentavam os fios dos bondes e que atrapalhavam o funcionamento da rêde aérea dos "trolleys" foram retirados.

CAPACIDADE E PREÇOS

Cada ônibus tem capacidade para transportar 95 passageiros sendo 43 sentados e 52 em pé, as passagens serão cobradas pelo trocador que ficará sentado diante de uma borboleta que registrará o número de passageiros que por ela passar. Pelos cálculos feitos pela Comissão de Ônibus Elétricos, o preço da passagem seria em princípio de Cr$ 15, mas a decisão final cabe a Assembléia Legislativa.

O govêrno gastou até o presente momento com a instalação da rêde elétrica, a construção das nove subestações e a compra dos veículos 3 bilhões de cruzeiros.

Ônibus em 'avant-première'

A Comissão de Ônibus Elétricos colocará em circulação na próxima semana, durante 48 horas, os ônibus elétricos do Estado. A entrada definitiva em serviço depende ùnicamente da Assembléia Legislativa. Na foto diversos carros na garagem do govêrno

Golpe na balança

Possuindo um "nada consta" das autoridades, Mr. Harry S. Stonehill que foi expulso das Filipinas vai ficar no Brasil

Incorporador golpista tem meta: São Paulo

Surprêso e depois assustado ante a insistência dos repórteres em ouvir algumas declarações, chegou ontem ao Rio, o incorporador norte-americano Harry S. Stonehill que foi apontado pelo noticiário como "perigoso gangster do ramo imobiliário nos Estados Unidos".

Procedente de Zurique, o norte-americano Harry S. Stonehill foi considerado indesejável nas Filipinas e de lá expulso por ter praticado golpes de milhões de dólares nos financiamentos que promoveu.

NÃO QUIS FALAR

Cuidando logo de despistar os jornalistas, Mr. Stonehill desempenhou papel do homem intranqüilo ligado aos investimentos e por isso necessitando sempre de publicidade o norte-americano fugiu das muitas perguntas e murmurando as freqüentes afirmou que não tinha nada a declarar.

EM SÃO PAULO

Informando não ter intenção de se demorar no Brasil mas que seguiria para São Paulo onde manteria contatos com alguns amigos o milionário ianque veio de táxi do Galeão até o aeroporto Santos Dumont para embarcar num vôo da ponte aérea.

MALETA AMIGA

O "nada consta" na Imigração

O "nada consta" na Imigração e na Polícia Marítima permitiu que Mr. Stonehill trocasse 100 dólares no guichê da Caixa Econômica e pudesse prosseguir viagem para São Paulo.

Mais calmo e trazendo uma maleta de mão, da qual não se separou em nenhum instante, o norte-americano ao embarcar no taxi sorriu para um fotógrafo felicitando-o com um "good foto".

MARIA VAI A BÔLSA

Seguirá para os Estados Unidos, no início de setembro próximo, a professôra Maria Letícia Franco da Silveira que vai utilizar uma bôlsa de estudos a ela concedida pela "Johnson Wax Foundation". A bolsista brasileira vai cursar o currículo superior de "Literatura Inglêsa e Norte-Americana" na Universidade de Indiana, pretendendo empregar os conhecimentos acumulados durante o curso, quando retornar ao Brasil, em seu magistério. Na foto, Maria Letícia, muito contente pela oportunidade que lhe foi oferecida

Brasil ficou atrás na corrida pelo aço

"O esfôrço que teríamos de fazer para acompanhar as necessidades brasileiras de aço precisa ser muito maior do que prevê a atual programação de produção", declarou ao programa de televisão "Homens & Negócios" o sr. Jesus Soares Pereira, diretor de vendas da Companhia Siderúrgica Nacional.

"O Brasil — acrescentou — está andando a passo lento e atrasando-se na corrida mundial do aço, além de retardar-se em relação ao seu próprio mercado de consumo interno, cuja expansão é bem maior do que a previsão constante do atual programa de aumento da produção nacional".

CRESCIMENTO

Êsse programa prevê, adiantou êle, uma produção de 4.500 mil toneladas em 1965, aproximadamente, e de quase 8.000 mil toneladas em 1970, mas é insuficiente ante a curva da demanda: "Sobremodo, acentuou, levando-se em consieração que o Brasil possui a oitava população do mundo, com mais de 70 milhões de habitantes, e situa-se apenas no 19.º lugar entre as nações produtoras de aço. Assim, o esfôrço que teríamos de fazer para acompanhar a demanda teria de ser muito maior que a programação atual de produção".

— Para avaliar-se o retardamento do Brasil, com relação a outros produtores, basta lembrar, mencionou o Sr. Soares Pereira, que a China Continental elevou de 298% a sua fabricação de aço no período 56/61, a Rumânia 178%, o Japão 161%, a Índia 131%, o México 105%, enquanto nós ficamos em 98%.

A META

— Outro têrmo de comparação importante é a produção **per capita**, que deve ser considerada sobretudo no caso do Brasil, pelo incremento vertiginoso da sua taxa demográfica. Enquanto os países mais avançados apresentam produção per capita da ordem de 500 quilos, o nosso país não passa dos 40 quilos. Significa que, para adaptarmos o ritmo de crescimento da produção por habitante/ano ao nível do aumento percentual procurando nas programações existentes, teríamos de chegar numa produção global de 10.000 mil toneladas anuais, em lugar de 8.000 mil toneladas, por volta de 1970, como é esperado. Só assim alcançaríamos 80 toneladas por habitante, ou os 100% de aumento visados como meta normal.

A GRANDE DIFICULDADE

— "A grande dificuldade, diante dêsses dados, afirmou, é que a taxa de crescimento da produção nacional está em tôrno de 7% ao ano e para realizarmos um programa adequado de aumento da produção na indústria básica, como a siderúrgica, a de energia elétrica, etc., teríamos de elevar para 10% essa taxa. Os recursos para isto, nos dois setores citados, montariam em 400 bilhões (aço) e 700 bilhões (eletricidade), aproximadamente, aos custos de hoje. Ora, sabe-se que êsses investimentos razoáveis depois também de um longo período de carência, o que afasta dêste campo grande parte das disponibilidades do capital privado em princípio aplicáveis e que poderiam ajudar no esfôrço comum".

Carioca espera feijão

O Departamento de Abastecimento da Secretaria de Agricultura não pode ainda fornecer nenhuma notícia a respeito de um nôvo abastecimento de feijão prêto para a população guanabarina. No princípio da semana, o sr. Hilário Duarte de Alencar, diretor daquele departamento, informara ao DIÁRIO CARIOCA que havia chegado do Sul uma parte das 6.000 sacas adquiridas pelo govêrno do Estado, porém insuficiente ainda para um fornecimento.

A quantidade recebida, de 250 sacas (1.500 quilos), daria apenas para ser vendida a 750 famílias, adotando-se o racionamento anterior de dois quilos para cada. Seria portanto necessário, se não a totalidade, ao menos um estoque maior, que pudesse ser distribuído pelos 28 mercados do Estado.

A última distribuição de feijão, arrecadado pela COFAP em algumas firmas, dispôs de uma quantidade insuficiente para a grande afluência do povo que procurava o alimento. Os resultados foram alguns incidentes, tentativas de agressão ao administrador de um dos mercados, exigindo a intervenção dos Cosmes e Damião. Às 13 horas já estava acabado o estoque dos mercados, tendo conseguido comprar sòmente aquêles que haviam

(Conclui na 2ª página)

Lexington treinando

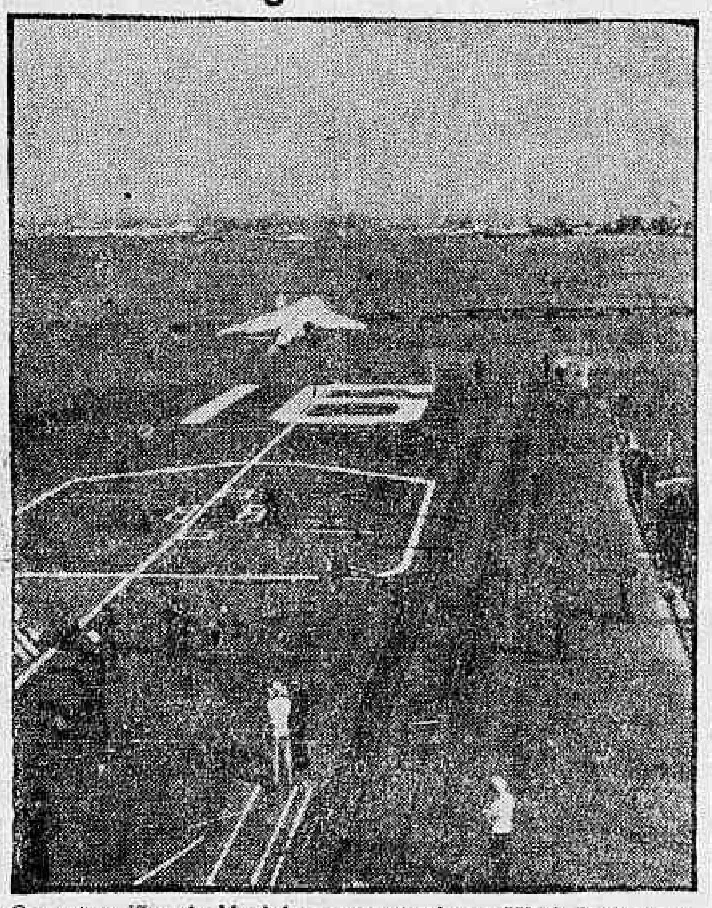

O porta-aviões da Marinha norte-americana "USS Lexington", que chegou, ontem, na Guanabara, quando em operação de treinamento na base naval de San Diego da Califórnia

'Fantasma Azul' está na GB: hoje visita

O "Fantasma Azul", como era conhecido o porta-aviões "USS Lexington" pelos japonêses na Segunda Guerra Mundial, chegou às 8 horas da manhã de ontem ao cais do Arsenal da Marinha, onde ficará ancorado até a próxima têrça-feira. A belonave norte-americana ficará franqueada à visitação pública entre às 13 e 16 horas de hoje e amanhã.

O "Lexington" está em viagem de regresso à base naval de Pensacola, da Flórida, vindo de San Diego da Califórnia. Este porta-aviões norte-americano é um dos mais antigos da frota dos E.U.A., tendo sido construído pouco antes da Segunda Grande Guerra, e tendo participado dela na batalha do Mar Coral, em 1942, contra os japonêses, quando destruiu 300 mil toneladas navio e 850 aviões.

NUMEROS

A tripulação do "Lexington" é de três mil pessoas, entre oficiais e marinheiros; e tem as seguintes dimensões: 280 metros de comprimento, 55 metros de largura e 20 metros de altura.

As catapultas que lançam os jatos do "Lexington" têm a capacidade de impulsioná-los a uma velocidade máxima de 250 quilômetros por hora, enquanto o seu pêso bruto é de 40 mil toneladas, que podem ser movimentados a uma velocidade de 12 mil milhas por hora.

O "USS Lexington" tem três hangares com a capacidade de alojar 60 aviões. O comandante desta verdadeira cidade flutuante, é o Capitão-de-Mar-e-Guerra Lucien Powell, que está no pôsto desde 1955 quando levou o "Lexington" para a base naval americana do Pacífico, na qual serviu como o principal baluarte da frota do Extremo Oriente.

Sua volta ao Atlântico foi motivada em conseqüência da ida do porta-aviões "Constellation" (o maior da Marinha norte-americana), para base naval de San Diego, da Califórnia. Antes de chegar a Pensacola o "Lexington" passará por Trinidad, onde será reabastecido.

'ANTÔNIO PARREIRAS' SERÁ VISITADO PELA 1.ª DAMA

NITERÓI — A Primeira Dama do Estado, sra. Maria da Conceição Rodrigues, fará uma visita, hoje, sábado, às 15 horas, no Museu "Antônio Parreiras", entidade cultural que reune uma das maiores pinacotécas do país e que o atual govêrno está empenhado em prestigiar em tôda a linha.

A visita feita em companhia do secretário de Educação, sr. Pedro Simão, jornalistas e figuras representativas do mundo artístico e cultural fluminense. O roteiro estará a cargo do diretor do Museu, jornalista Jéfferson D'Ávila.

Avenida ganha asfalto

A Secretaria de Viação e Obras iniciou ontem, às 21 horas, a pavimentação da Avenida Rio Branco, como parte dos planos articulados pelo engenheiro Enaldo Cravo Peixoto, titular da Secretaria, para melhorar o piso dos logradouros cariocas.

As obras serão completadas daqui a trinta dias, e os trabalhadores realizarão suas tarefas exclusivamente à noite, para evitar interrupções no tráfego. O asfalto a ser empregado é da usina recém-inaugurada da Secretaria de Viação, que possui capacidade para fabricar cinqüenta toneladas por hora. A usina é considerada a maior do continente.

Oremos

O juiz João Claudino de Oliveira e Cruz, titular da 20a. Vara Criminal, já levou ao conhecimento dos presidente e vice-presidente do Tribunal de Justiça, do corregedor da Justiça e do procurador-geral do Estado, os fatos que têve conhecimento e bem assim o que viu, quando da visita que fêz a Penitenciária de Bangu e ao Sanatório Penal em companhia de deputados estaduais e jornalistas.

Por sua vez o deputado Paulo Alberto, exibindo fotografias impressionantes, revelou, perante a Assembléia Legislativa, as misérias, que constatou de presos espancados, feridas, lançadas nas célebres "celas surdas" e de tuberculosos sem tratamento, condenados a morte nos fundos de masmorras infetas.

Com a informação do magistrado e a denúncia do deputado as torturas morais e físicas dos presos dos estabelecimentos carcerários de Bangu, tornaram-se conhecidas dos podêres judiciário e legislativo locais não as ignorando também o executivo em face do amplo noticiário, que a propósito tem sido publicado em vários jornais.

Assim é de se esperar providências enérgicas e imediatas visando, não só pôr um paradeiro aos fatos referidos, como punir, mais punir com o máximo rigor, os responsáveis, diretos e indiretos, pela vergonheira que tanto nos desmoraliza e diminui no conceito da pessoas de formação cristã.

Não acreditamos em qualquer providência de caráter executivo e entre estas na substituição do promotor Jefferson Machado de Góis, que o titular da Vara de Execuções aponta como o principal culpado. Nem tão pouco acreditamos no seu pedido de demissão.

Se não houver uma intervenção enérgica do Tribunal de Justiça, tudo continuará como até agora. E' o caso de orarmos a Deus pelos infelizes que estão soterrados em Bangu.

TIMBAÚBA

RONDA CARIOCA

ZN sem polícia

O chefe de Polícia, curador Newton Marques Cruz, determinou que a Zona Norte da cidade ficasse despoliciada uma vez que deu ordens ao detective Neto, chefe da Subseção de Vigilância de Olaria, que viesse para a cidade a fim de dar combate ao jôgo-do-bicho. Com essa determinação, os marginais que infestam a Penha, Irajá, Circular da Penha, Vila Kosmos e outros bairros poderão agir à vontade.

Por outro lado, a determinação do chefe de Polícia poderá ser alvo de polêmica, uma vez que desprestigia a ação do delegado Silvio Barros Martins, titular da Delegacia de Costumes e Diversões. Sabe-se ainda que o sr. Marques Cruz solicitou à Secretaria de Interior e Segurança que não receba o sêlo por verba correspondente à loteria do Estado, evitando, assim, que as casas lotéricas entrem em funcionamento.

Falso agente extorquia

Válter Schetini usou carteira falsa de agente do Departamento de Renda Mercantil e "cobrou" importâncias vultosas de comerciantes em dívida com a Fazenda Nacional. Foi prêso em flagrante quando recebia um cheque de Cr$ 80 mil. No Juízo da 14.ª Vara Criminal, o juiz Antônio Pereira Pinto ouviu 4 testemunhas contra o "espertalhão": os srs. Edgard Correia (que o "presenteou" em Cr$ 120 mil), João Soares Bitencourt, Afonso Pereira Campos e Herman Cristian Dutra Hanam, diretor à época em que Válter retirava processos da repartição. Mais duas testemunhas deverão depor oportunamente, srs. Miguel Antônio da Silva e Luís Augusto Bitencourt.

Domésticas terão carteira

O chefe de polícia assinou portaria, ontem instituindo um tipo especial de carteira para identificação de cêrca de 200 mil trabalhadores — copeiros, lavadeiras, jardineiros, cozinheiras amas-sêcas etc. — que, no Rio, exercem atividades remuneradas em residências particulares. A polícia expedirá as carteiras para quem não registre antecedentes criminais. A finalidade da medida, do ponto de vista policial, é assumir o contrôle dos crimes que vêm sendo praticados por quadrilhas — organizadas com o auxílio de empregadas domésticas, as quais vêm dando grandes prejuízos às famílias que admitiam em suas casas "empregados" completamente desconhecidos. Além da valorização profissional do empregado doméstico a expedição, pelo Instituto Félix Pacheco, da nova carteira, encerrará outro sentido social, ou seja: a cada sorteio da Loteria Estadual, o empregado portador da credencial concorrerá com o número de seu registro à disputa de uma casa própria.

Bicheiro matou e confessou

Nilson Custódio de Lima, filho de criação do "banqueiro" do jôgo-de-bicho Lourival Ribeiro, o "Pirolito", quando era interrogado, na tarde de ontem, pelo detective Válter Aroeca, da Delegacia de Segurança Pessoal confessou o assassínio de Augusto Costa, abatido a tiros de revólver, no dia 22 de janeiro de 1961, em Irajá.

Há tempos que o detective vinha trabalhando para levantar o caso. Estudando os depoimentos feitos pelos elementos considerados suspeitos, chegou à conclusão de que Nilson Custódio de Lima, conhecido pela alcunha de "Neném", era o autor do crime. Durante seu depoimento, Nilson confessou ainda que atirara em Claudionor Matos França, que tentara impedir o crime.

Apagar dá cadeia

Porque estavam apagando os dizeres anticomunistas pintados no pedestal do busto da estatua do ex-presidente Getúlio Vargas — Praça Marechal Floriano, Cinelândia, foram presos pela polícia do Exército, na manhã de ontem, os seguintes populares: Florêncio Anastácio Lima (R Bambina, 56 — casa 4 — Botafogo — pintor de paredes, 44 anos), Antônio Clemente, 59 anos, operário, Rua Jaboticabal, 314 — Ricardo de Albuquerque); Francisco Bezerra de Assis (Industrial, 42 anos Rua Francisco Sá, 42 — apt. 207); Osni de Oliveira, (operário, 23 anos, Rua São Carlos, 46-A — Madureira); Ivan Alves de Lima (29 anos, comerciário, Rua Severino de Assis, 119 — Ramos); e Nori Oscino de Sousa (ascensorista 31 anos — Rua Voluntário, 405 — Quadra 3 — Botafogo). Os detidos foram encaminhados à Divisão de Polícia Política e Social, e estão, segundo o diretor daquela especializada, sendo encarados como "suspeitos comunistas". Nenhum dêles porém, possui antecedentes criminais, como também não ficou caracterizado o flagrante de delito subversivo. Mesmo assim, continuavam presos até o momento em que encerrávamos os trabalhos desta edição

Atropelamento

Apresentando fratura do crânio, foi internado, ontem à noite, em estado de choque no Hospital Sousa Aguiar, Antônio Maria Rodrigues (73 anos, solteiro, português, aposentado do I.A.P.I., Rua da Gamboa, 17) Antônio Maria foi atropelado ao atravessar a Avenida Francisco Bicalho esquina de Avenida Pedro II, em São Cristóvão, por um auto não identificado, cujo motorista fugiu, imprimindo maior velocidade ao veículo. O fato está registrado no 11.º Distrito Policial.

Testemunhas viram

Ao encerrarmos a nossa edição, o II Tribunal do Júri prosseguia no julgamento dos soldados da PM Aramis Jacobus Balsanelli e Abdengo Nunes Ferreira, que, em 25-10-53, às 19,30 h, mataram, na Rua Conde Laje, a Gustavo Ferreira, vulgo "Tâmara" um anormal sexual. Presidiu a sessão o juiz Bandeira Stampa, funcionando na acusação Bocaiuva Cunha e na defesa Humberto Teles. Depuseram as testemunhas alcunhadas "Elvira Pagã", "Penumbra" e "Maria Gorda".

Juízes de plantão

Os juízes Luís Lopes de Sousa e Abílio Alcino Nogueira, em exercício nas Varas 23.ª e 24.ª Criminais, estarão de plantão hoje e amanhã, para conhecerem os pedidos de "habeas corpus" urgentes que tenham acesso ao seu gabinete na Av. Presidente Wilson, 164 — 8.º andar — sala 802-A, de 14 às 16 horas.

Ciclista morreu

Adilson Oton Gaspar pedalava, na tarde de ontem uma bicicleta pela Ladeira Anaporanga, quando perdeu os freios. Em velocidade, a bicicleta foi se espatifar de encontro ao reboque do bonde 307, da linha "Freguesia-Cascadura", tendo o ciclista morte instantânea. O cadáver foi removido ao Instituto Médico Legal e o fato comunicado ao comissário de serviço no 27.º Distrito Policial.

Nada deixou

Zezé Fonseca (Maria José Fonseca), rádio-atriz recém-falecida, na Rua Santa Clara, deixou como bens a quantia de Cr$ 809,00 e outros pertences, os quais foram requeridos por sua tia, Noêmia Guimarães. No Juízo da 3.ª Vara de Órfãos e Sucessões, cartório do 2.º Ofício, foram distribuídas cópias dos registros feitos pelo 3.º D.P.

Juíza volta ao local do crime

A fim de esclarecer devidamente o local — se no Mirante, Dona Marta ou na Ladeira do Sacopã — onde foi assassinada a bela viúva Maria Madalena da Frota Bandeira de Melo, de cujo crime é acusado o coronel Hélio Bentes Ribeiro, a juíza Aurea Pimentel, sumariante da 26.ª Vara Criminal, intimou para prestar depoimento, na próxima têrça-feira, o estudante Cláudio Batista, residente naquela rua, que depôs no distrito dizendo que, no dia do crime, quando regressava para sua casa poucos minutos após às 22 horas, ouviu um disparo partindo da casa de dona Neide Pedrosa, espôsa do coronel Hervê Pedrosa, amigo do acusado.

A juíza requereu a inquirição do perito Valdir Ribeiro Coelho para esclarecimento do laudo de exame pericial sôbre o caso. Também foram intimados a comparecer, para nôvo depoimento, Olívia Alvarenga e Reinaldo Alvarenga, residentes também na Ladeira do Sacopã. A primeira declarou na polícia que estava na cozinha de sua casa, conversando com sua empregada, Francisca, quando seu filho Reinaldo informou que acabara de receber um telefonema de um amigo (Cláudio) dizendo que ouvira um tiro na casa de d. Neide Pedrosa. Acentuou ainda d. Olívia que seu filho comentara que o local, Ladeira Sacopã, talvez voltasse a ser falado.

Nova banca de jornais

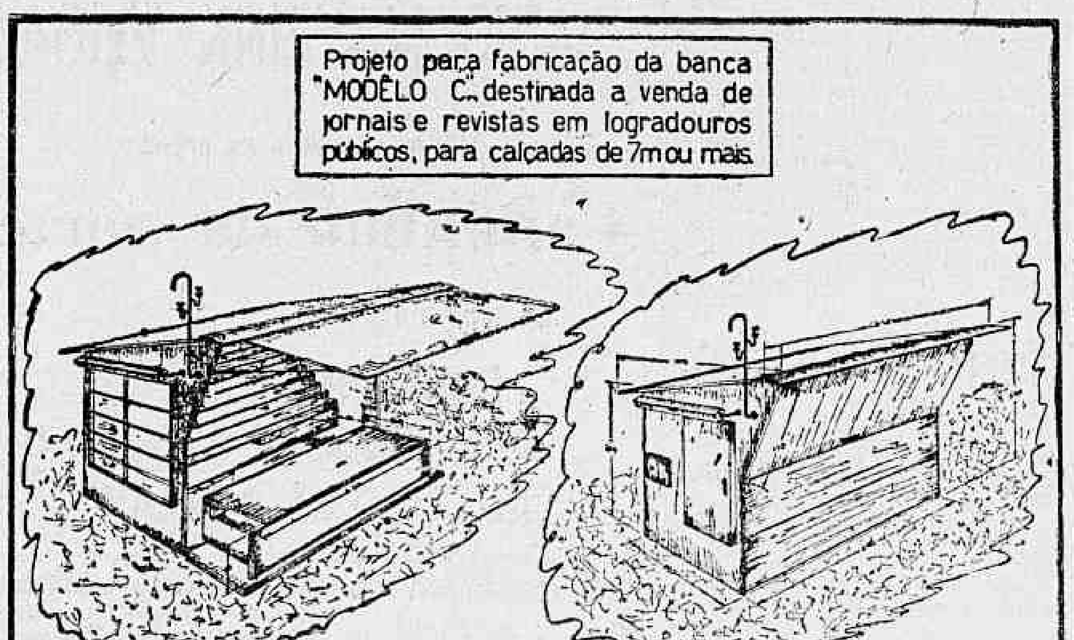

A Secretaria do Interior e Segurança do Estado acaba de regulamentar em obediência ao decreto 989, de 24-4-62, a concessão de licença de jornais e revistas na Guanabara, dando aos jornaleiros um prazo de 90 dias para instalar novas bancas de aparência moderna e estética, que obedecerão a três modelos diferentes, segundo a largura das calçadas onde se situarem. No clichê, um dos modelos de banca de jornal, a ser usado em calçadas de 7 ou mais metros